

desde 1840  
**abreu**®

# Super madeira



**175**  
ANOS

1840 | 2015



**SEGURANÇA E  
COMPETÊNCIA**

A Agência em que os  
portugueses mais confiam  
para viajar.



**ESCOLHA  
DO CONSUMIDOR**

A Agência de Viagens  
escolhida pelos portugueses.

2015 • 2016

[www.abreu.pt](http://www.abreu.pt)

# Quem ama protege

€ 30  
por pessoa



## Proteja-se a si e à sua família.

Para além do seguro que incluímos no seu pacote de viagens, damos-lhe agora a oportunidade de usufruir de uma maior cobertura e segurança para si e para os seus.

Peça já o cartão  
que o levará  
a um MUNDO  
de VANTAGENS



Simple | Gratuito | Cómodo | Prático | Próximo | Dinâmico | Flexível

 [www.abreu.pt](http://www.abreu.pt)

Encontre-nos em:     

 [viajante-abreu.com](http://viajante-abreu.com)

Esteja sempre a par das últimas novidades e promoções.  
 [Subscreva a nossa newsletter](#)



desde 1840  
**abreu**®

**175**  
AN  S  
1840 | 2015

... a construir memórias  
... a abraçar culturas  
... a partilhar histórias  
... a conhecer o mundo  
... **A SERVIR SEMPRE  
PARA SERVIR MELHOR**



Câmara de Lobos



## PARTIDAS

Diárias

### SERVIÇOS INCLUÍDOS

- Passagem aérea em classe turística em avião da Tap;
  - Franquia de 20 kg de bagagem;
  - Transporte aeroporto – hotel – aeroporto;
  - Estadia no hotel e na modalidade escolhida;
  - Taxas hoteleiras, serviço e IVA;
- Taxas de aeroporto, segurança e combustível (sujeitas às alterações legais até à data da emissão do bilhete); Seguro Multiviagens.

### EXCLUI

Serviços não mencionados, extras de carácter pessoal. Não está incluída a taxa de reserva do pacote turístico (consulte a página das Condições gerais).



Funchal

## MADEIRA – FUNCHAL

O arquipélago da Madeira foi descoberto pelos portugueses em 1418 e situa-se em pleno Oceano Atlântico, apenas a 1h30 de Lisboa. Este é constituído pelas Ilhas da Madeira, Porto Santo, Ilhas Selvagens e Desertas. Por ser um local próximo do continente, torna-se um destino perfeito para reencontrar frequentemente o equilíbrio da mente e do corpo. A simpatia, a paisagem de exuberante beleza natural e o clima ameno apresentam-se como os principais atrativos desta ilha. A tradição e os costumes também merecem especial atenção e podem ser encontrados em museus, igrejas, mercados e mesmo nos seus produtos regionais. No Funchal poderá perder-se entre visitas a jardins, galerias de arte, fazer compras, passeios pelas praças e ruas com o seu cunho próprio, ou simplesmente perder-se no tempo numa esplanada. A Ilha da Madeira oferece-nos uma verdadeira miscelânea de propostas capazes de nos apaixonar. Não dispense uma visita a esta ilha!

### ITINERÁRIO 3 DIAS DE VIAGEM

1º dia

#### Lisboa, Porto ou Faro > Funchal

Comparência no aeroporto 2 horas antes da partida. Formalidades de embarque e partida com destino ao Funchal. Chegada, assistência e transporte para o hotel escolhido. Alojamento.

2º dia

#### Funchal

Estadia no hotel no regime escolhido. Dias inteiramente livres para atividades de carácter pessoal. Possibilidade de participar em várias excursões facultativas organizadas localmente.

Último dia

#### Funchal > Lisboa, Porto ou Faro

Em hora a determinar localmente, transporte para o aeroporto. Assistência nas formalidades de embarque e partida com destino a Lisboa, Porto ou Faro.

Fim da viagem



© Panthermedia | wienwaga





## INFORMAÇÕES GERAIS

### COMO CHEGAR

**Aeroporto:** Aeroporto Internacional da Madeira. Localizado em Santa Cruz a 16 km (15 min) do centro do Funchal. Em todo o arquipélago encontrará vários meios de transporte adequados às suas deslocações:

**Transfers:** o nosso programa inclui transfers do aeroporto para o hotel e vice-versa. Rent-a-car: se não quiser estar dependente de horários, pode alugar uma viatura.

### A VISITAR

#### Igrejas

**Sé:** no centro do Funchal este monumento imponente foi mandado construir por D. Manuel, a pedido do povo. Apesar do estilo Manuelino é um pouco austero devido ao tipo de pedra utilizado. Admire a pia batismal, os belíssimos tetos, o altar, o cadeiral e a torre sineira.

#### Igreja do colégio dos Jesuítas / Igreja de São Evangelista:

esta bela obra dos jesuítas apresenta uma talha dourada do séc. XVII que é considerada como uma das mais valiosas peças de talha seiscentista portuguesa. Exibe também azulejos e pinturas dos séculos XVII e XVIII.

**Igreja de São Pedro:** igreja datada do séc. XVI, que apresenta um conjunto notável de elementos arquitetónicos e decorativos, como o seu portal maneirista, o cadeiral datado de 1633 e o belíssimo conjunto de azulejos dos séculos XVII e XVIII.

**Capela da Encarnação:** esta Capela do séc. XVI, é um dos mais apreciáveis monumentos arquitetónicos do ogival manuelino na Madeira, notável pelos seus arcos, colunas e abóbadas de aranha em todo o corpo sagrado.

**Convento de Santa Clara:** construído entre 1489 e 1496, este convento apresenta nas suas paredes azulejos do séc. XVII, tetos em madeira e em azulejos de estilo hispano-árabe e uma coleção de telas restauradas dos séculos XVII e XVIII.

**Recolhimento e Igreja do Bom Jesus:** datada do séc. XVII, a igreja exhibe algumas peças de talha e peças de prata da época seiscentista, como a cruz processional. Demonstra a tradição madeirense pelos presépios num pequeno presépio em caixa de vidro.

**Igreja do Monte:** a Igreja foi construída no séc. XVIII, no local onde outrora existia uma ermida do séc. XV. O túmulo de Carlos Habsburgo, imperador da Áustria, da Hungria e da Boémia, exilado em 1931 na Madeira, encontra-se numa capela lateral.

Exibe belas peças de ourivesaria lavrada dos séculos XVII e XVIII.

### Museus

**Museu de Arte Sacra:** este museu fundado em 1955, encontra-se instalado no antigo Paço Episcopal. As suas coleções de pintura flamenga, de escultura religiosa e de ourivesaria sacra, são constituídas por peças de igrejas e capelas da diocese e por doações de particulares.

**Museu de Arte Contemporânea:** instalado no Forte de S. Tiago, este museu exhibe uma coleção de arte contemporânea portuguesa desde os anos 60 até aos nossos dias.

**Museu – Biblioteca Mário Barbeito de Vasconcelos:** este museu exhibe uma coleção sobre Cristóvão Colombo, mapas, gravuras e livros raros, moedas e vários elementos alusivos à história da Madeira.

**Museu de história Natural:** inserido no Jardim Botânico, este museu possui um valioso espólio com documentos comprovativos da riqueza do património natural do arquipélago e da sua dinâmica neste domínio.

**Museu Municipal do Funchal (história Natural):** neste palácio urbano de arquitetura barroca, viveram no séc. XIX os Condes de Corralhal, tendo-se celebrado as receções ali ocorridas. Hoje em dia apresenta uma valiosa exposição da fauna, flora, e geologia do arquipélago. Desenvolve, ainda, uma importante atividade de investigação científica na área da macaronésia.

**Madeira Story Centre:** localizado na zona velha do Funchal, junto ao teleférico que liga o Funchal ao Monte, constitui um centro que apresenta uma completa panorâmica de 14 milhões de anos de história da Madeira em hora e meia de visita.

**Museu Etnográfico da Madeira:** neste antigo solar barroco, encontra-se hoje instalado o Museu Etnográfico da Madeira. O museu apresenta coleções de objetos etnográficos, testemunhos da cultura e sociedade madeirenses. Na sala de exposições temporárias são exibidos variados temas alusivos à cultura tradicional madeirense. Situa-se na Ribeira Brava.

#### Centro das Artes “Casa das Mudanças”

Na Calheta, esta infraestrutura foi criada para sensibilizar o público para as artes em geral e para a arte moderna em particular. Esta infraestrutura cultural é composta por dois núcleos. Uma casa

senhorial, com início de construção no séc. XVI, que pertenceu a uma neta de João Gonçalves Zarco, descobridor da Madeira, e uma ala nova caracterizada por uma arquitetura moderna, perfeitamente integrada na paisagem cultural do local.

### Jardins

**Jardim Botânico:** a 3 km do centro do Funchal, com mais de 2.000 plantas exóticas vindas de todos os continentes.

**Jardim Tropical Monte Palace:** na Quinta Monte Palace, propriedade da Fundação José Berardo. A vegetação deste jardim tem sido aumentada, possuindo mais de 100.000 espécies vegetais oriundas de todo o mundo. O jardim é composto por imensas espécies de plantas, flores, lagos, fontes, jardins orientais e painéis de azulejos antigos.

### OUTROS LOCAIS A VISITAR

**Mercado dos Lavradores:** localizado muito próximo da zona histórica de Santa Maria, no Mercado vive-se um ambiente de rebuliço, próprio de qualquer mercado, no entanto, neste ressalta a multiplicidade de cores e cheiros das belas flores. No primeiro andar encontram-se expostas as frutas tropicais, as hortaliças e as especiarias. O peixe e a carne apresentam-se no piso inferior do edifício.

**Caves de São Francisco:** aqui podemos ver os materiais e utensílios da feitura e armazenamento do vinho. Ambiente recatado, como requerem os vinhos, com prova e venda no local.

**Monte:** esta localidade é muitas vezes comparada com Sintra. Aqui encontram-se algum dos mais belos palacetes cheios de charme de outras épocas, miradouros e imensas capelas de devoção. Suba pelo teleférico e desça pelos carros de cesto, “os carrinhos do monte”.

**Miradouros do Pico Ruivo e do Pico do Areeiro:** aqui encontramos os pontos mais altos da ilha com uma vista de cortar a respiração, muitas vezes por cima das nuvens.

**Sugerimos ainda uma visita a:** Encumeada, Santana (casas típicas e Parque temático da Madeira), Calheta, Porto Moniz, Câmara de Lobos, Curral das Freiras, Ponta do Sol, Machico, Caniçal (Museu da baleia), Ribeira Brava, Ponta Delgada, Eira do Serrado, etc.







### Locais de interesse - Interesting places

- |    |  |      |
|----|--|------|
| 1  | Museu do Brinquedo (Toy Museum)                        | 7-E  |
| 2  | Museu Quinta das Cruzes (Museum)                       | 6-I  |
| 3  | Museu Universo de Memórias (Museum)                    | 6-I  |
| 4  | Casa Museu Frederico de Freitas                        | 7-J  |
| 5  | Museu Municipal (Museum)                               | 7-J  |
| 6  | Museu Fotografia Vicentes (Museum)                     | 7-J  |
| 7  | Museu Arte Sacra (Museum of Religious Art)             | 7-J  |
| 8  | Madeira Wine (Museum)                                  | 7-J  |
| 9  | Museu Henrique e Francisco Franco (Museum)             | 6-K  |
| 10 | Museu Bordado e Tapeçaria (Embroidery Museum)          | 6-L  |
| 11 | Museu da Electricidade (Museum)                        | 7-L  |
| 12 | Museu de Arte Contemporânea (Museum)                   | 7-M  |
| 13 | Museu de História Natural (Museum)                     | 4-N  |
| 14 | Madeira Story Centre (Museum)                          | 7-L  |
| 15 | Igreja São Martinho (Church)                           | 7-B  |
| 16 | Capela da Ajuda (Chapel)                               | 9-C  |
| 17 | Igreja da Nazaré (Church)                              | 8-E  |
| 18 | Igreja Testemunhas de Jeová (Church)                   | 6-F  |
| 19 | Igreja São Roque (Church)                              | 3-G  |
| 20 | Capela da Penha de França (Chapel)                     | 8-H  |
| 21 | Igreja Inglesa (English Church)                        | 7-I  |
| 22 | Igreja Evangélica Presbiteriana (Church)               | 7-J  |
| 23 | Convento de Santa Clara (Convent)                      | 6-I  |
| 24 | Igreja de São Pedro (Church)                           | 7-J  |
| 25 | Igreja do Colégio dos Jesuítas (Church)                | 7-J  |
| 26 | Sé do Funchal (Cathedral)                              | 7-K  |
| 27 | Igreja do Carmo (Church)                               | 7-K  |
| 28 | Igreja do Monte (Church)                               | 1-L  |
| 29 | Igreja Baptista (Baptist Church)                       | 7-L  |
| 30 | Capela do Corpo Santo (Chapel)                         | 7-M  |
| 31 | Igreja do Socorro (Church)                             | 7-M  |
| 32 | Fortaleza do Pico (Fort)                               | 6-H  |
| 33 | Quinta Vigia - Resid.Gov.Regional (Official Residence) | 8-I  |
| 34 | Fort de Nossa Senhora da Conceição (Fort)              | 9-I  |
| 35 | Palácio São Lourenço (Palace)                          | 7-J  |
| 36 | Palácio Governo Regional (Palace)                      | 7-J  |
| 37 | Assembleia Regional (Regional Assembly)                | 7-K  |
| 38 | Câmara Municipal do Funchal (Town Hall)                | 7-J  |
| 39 | Alfândega (Customhouse)                                | 7-K  |
| 40 | Mercado dos Lavradores (Farmer Market)                 | 7-L  |
| 41 | Fort de São Tiago (Fort)                               | 7-M  |
| 42 | Teatro Municipal Baltazar Dias (Theatre)               | 7-J  |
| 43 | Cine Castelo Lopes (Cinema) - Madeira Shopping         | 5-A  |
| 44 | Cine Lusomundo (Cinema) - Fórum Madeira                | 9-B  |
| 45 | Jardim Público da Ajuda (Garden)                       | 9-B  |
| 46 | Jardim Panorâmico (Garden)                             | 9-C  |
| 47 | Quinta Magnólia (Garden)                               | 8-F  |
| 48 | Parque Santa Catarina (Garden)                         | 8-I  |
| 49 | Jardim Municipal (Garden)                              | 7-J  |
| 50 | Jardim Santa Luzia (Garden)                            | 6-J  |
| 51 | Madeira Orchids (Garden)                               | 5-I  |
| 52 | Quinta do Poço (Garden)                                | 4-I  |
| 53 | Quinta Palmeira (Garden)                               | 4-J  |
| 54 | Jardins do Imperador (Garden)                          | 1-K  |
| 55 | Parque Municipal do Monte (Garden)                     | 1-L  |
| 56 | Jardim Tropical Monte Palace (Garden)                  | 2-L  |
| 57 | Jardim Campo da Barca (Garden)                         | 7-L  |
| 58 | Jardim Almirante Reis (Garden)                         | 7-J  |
| 59 | Jardim Miradouro Vila Guida (Garden)                   | 7-N  |
| 60 | Jardim Quinta da Boavista (Garden)                     | 6-N  |
| 61 | Jardim Orquídeas (Garden)                              | 4-M  |
| 62 | Jardim Botânico (Botanical Garden)                     | 4-N  |
| 63 | Miradouro Pico dos Barcelos (Viewpoint)                | 5-C  |
| 64 | Marina do Funchal (Marina)                             | 8-J  |
| 65 | Centro Congressos da Madeira (Congress Centre)         | 8-H  |
| 66 | Madeira Tecnopolo - CIFE (Congress Centre)             | 4-F  |
| 67 | Casino da Madeira                                      | 8-I  |
| 68 | Biblioteca Municipal do Funchal (Municipal Library)    | 7-I  |
| 69 | Madeira Magic (Recreational Centre)                    | 10-A |

### Alojamento no Funchal - Funchal Accommodation

- |    |                                   |    |                         |
|----|-----------------------------------|----|-------------------------|
| 1  | Pestana Atlantic Gardens          | 37 | Quinta Perestrelo       |
| 2  | Pestana Atlantic Bay              | 38 | Pestana Miramar         |
| 3  | Madeira Regency Palace            | 39 | Pestana Village         |
| 4  | Madeira Golden Residence          | 40 | Reid's Hotel            |
| 5  | Pestana Grand                     | 41 | Quinta do Sol           |
| 6  | Duas Torres                       | 42 | Quinta das Vistas       |
| 7  | Musa d' Ajuda                     | 43 | Pestana Carlton Madeira |
| 8  | Ajuda Star                        | 44 | Royal Savoy             |
| 9  | D' Ajuda                          | 45 | Madeira Regency Club    |
| 10 | Jardins d' Ajuda                  | 46 | Penha de França         |
| 11 | Madeira Regency Cliff             | 47 | Madeira Bright Star     |
| 12 | Bela Azul                         | 48 | Imperatriz              |
| 13 | Pestana Promenade                 | 49 | Quintinha de São João   |
| 14 | Alto Lido                         | 50 | Four Views Bala         |
| 15 | Quinta Bela Vista                 | 51 | Pestana Casino Park     |
| 16 | Enotel Conference & SPA - Madeira | 52 | Avenue Park             |
| 17 | Melá Madeira Mare                 | 53 | Jardins do Lago         |
| 18 | Madeira Panorâmico                | 54 | Monte Carlo             |
| 19 | Florasol                          | 55 | Atlântida               |
| 20 | Raga                              | 56 | Madeira                 |
| 21 | Four Views Monumental             | 57 | The Vine                |
| 22 | Lido Atlântico                    | 58 | Orquídea                |
| 23 | Eden Mar                          | 59 | Catedral da Sé          |
| 24 | Porto Mare                        | 60 | Sirus                   |
| 25 | Pestana Carlton Palms             | 61 | Windor                  |
| 26 | Gorgulho                          | 62 | do Carmo                |
| 27 | Bungavilla                        | 63 | do Centro               |
| 28 | Mimoso                            | 64 | Porto Santa Maria       |
| 29 | Estrelícia                        | 65 | Albergaria Dias         |
| 30 | Savoy Gardens                     | 66 | Quinta Bela São Tiago   |
| 31 | Monte Verde                       | 67 | Quinta Mãe dos Homens   |
| 32 | Girassol                          | 68 | Quinta Mirabela         |
| 33 | CS Madeira                        | 69 | Funchal Design Hotel    |
| 34 | Terrace Mar                       | 70 | Quinta do Monte         |
| 35 | Cliff Bay                         | 71 |                         |
| 36 | Quinta Casa Branca                |    |                         |

# EXCURSÕES OPCIONAIS



€ 20  
por pessoa

## EIRA DO SERRADO E MONTE

Início da excursão com visita ao MERCADO DOS LAVRADORES e a uma FÁBRICA DE BORDADOS, onde é feito um dos mais famosos artesanatos do mundo. Uma estrada sinuosa talhada na montanha leva-nos ao Miradouro da EIRA DO SERRADO (1.094m), de onde se pode desfrutar uma paisagem deslumbrante sobre a vila do CURRAL DAS FREIRAS, cuja construção foi tida por muitos como edificada na cratera de um vulcão. De regresso, paragem no MONTE em cuja Igreja Matriz se encontra o túmulo do Imperador D. Carlos I de Áustria. Descida (opcional) nos típicos carros de cestos até o Livramento. Regresso ao hotel. Quartas e sextas.



€ 45  
por pessoa

## PORTO MONIZ (com almoço e vinhos)

Partida pela Estrada Monumental com paragens em CÂMARA DE LOBOS e CABO GIRÃO, sendo este considerado o segundo promontório mais alto do mundo. Continuando ao longo da costa sul, paramos na vila da RIBEIRA BRAVA. Seguindo pela costa, passamos pela vila da PONTA DO SOL, subindo até o PAUL DA SERRA, planalto situado a 1.400 metros de altitude. Chegada ao PORTO MONIZ, paragem à beira mar onde se encontram as piscinas naturais. Passando pela inesquecível estrada escavada na costa escarpada, paramos na vila de SÃO VICENTE. Almoço. Depois, cruzamos a ilha no sentido Norte/Sul. No CHÃO DOS LOUROS veremos uma das mais importantes áreas da LAURISSILVA, floresta única de árvores raras considerada Património Universal. Paramos na ENCUMEADA, a 1007 metros de altitude, donde se avista o mar nas dutes vertentes. Na descida para o Funchal, passamos pela freguesia da SERRA D'ÁGUA. Terças e sábados.



€ 100  
por pessoa

## ILHA DO PORTO SANTO

Transporte dos hotéis para o Porto do Funchal. Formalidades de embarque no "Lobo Marinho" e partida para o PORTO SANTO. Chegada. Desembarque e visita à ilha. Almoço (bebidas incluídas). Tarde livre com a possibilidade de desfrutar da longa praia de areia dourada ou simplesmente explorar a cidade. Em hora a combinar transporte para o Porto de Abrigo e partida para o Funchal. Chegada e transporte aos Hotéis. Quartas.



€ 45  
por pessoa

## CALHETA E PONTA DE PARGO (com almoço e vinhos)

Partida do Funchal em direção à MADALENA DO MAR, pequena vila de pescadores, seguindo em direção à CALHETA onde faremos uma breve paragem para visitar o Engenho da Calheta incluindo uma prova da afamada "Poncha". Continuação para o Centro das Artes Casa das Mudas, de onde se desfruta uma magnífica paisagem sobre a vila da Calheta. Continuação para o PAUL DO MAR e JARDIM DO MAR. Paragem para almoço. Partida em direção à PONTA DE PARGO, extremo sudoeste da ilha, de onde deslumbraremos as vistas magníficas sobre o mar. Regresso pelo BICA DA CANA com paragem na SERRA D'ÁGUA. Segundas e sextas.



€ 45  
por pessoa

## CAMACHA / SANTANA (com almoço e vinhos)

Partida em direção à CAMACHA, paragem e visita à fábrica de objetos de vime. Continuação para o POISO e daí até à segunda montanha mais alta da ilha (1810 metros) PICO DO ARIEIRO, com as suas grandiosas paisagens cobrindo grande parte da ilha da Madeira. Descida para o RIBEIRO FRIO, em pleno centro da "Floresta Laurissilva". Continuação para SANTANA, onde se encontram as famosas típicas casinhas da ilha da Madeira. Almoço. Regresso ao Funchal visitando a cidade de Machico, construída entre as montanhas e o mar e o primeiro porto de chegada dos navegadores portugueses em 1419. Quintas e domingos.



€ 35  
por pessoa

## NOITE TÍPICA MADEIRENSE

Jantar num típico restaurante Madeirense onde será servido, um vinho da Madeira seguido da espetada Madeirense acompanhada de milho frito e do delicioso bolo do caco. Durante o jantar o bailinho da Madeira animará o repasto. No regresso, breve paragem no miradouro para admirar o Funchal à noite. Sextas (disponível outros dias sob consulta).





## PROGRAMAS TEMÁTICOS

Para os mais aventureiros, porque não se aventurar num dia repleto de fantásticas atividades! Uma forma perfeita de explorar a Ilha da Madeira.

### CATAMARAN:

Todos os dias

costa sul meio-dia - Saída da Baía do Funchal em direção ao Cabo girão, com passagem pelas belas falésias do famoso Reids Hotel e Baía de Câmara de Lobos, uma típica aldeia piscatória que se eleva do mar à montanha. Paragem para banho na zona da Fajã dos Padres ou Cabo girão. Velejando ao sabor do vento regressaremos ao Funchal sendo muito provável que os golfinhos nos acompanhem na nossa navegação. A bordo: bar, WC, solário e zona coberta do vento.

**preço por pessoa - 30 €** (sem transfer)

### JEEP SAFARI - CABO GIRÃO E CURRAL DAS FREIRAS SOBRE 4X4 (meio dia manhã)

Terça-feira & Sábado

*Câmara de Lobos, Campanário, Lugar da Serra, Jardim da Serra, Boca da Corrida.*

Não muito longe do Funchal e escondido no meio de montanhas e vales profundos encontramos pequenas aldeias como Jardim da Serra com um miradouro soberbo sobre o Curral das Freiras. Vá ao encontro com outro mundo juntando-se a nós nesta viagem de Land Rover com vistas panorâmicas, lugares de verdadeiro interesse e encontros com a verdadeira Madeira.

**Preço por pessoa: 34 €**

### JEEP SAFARI - O MELHOR DO SUL

Domingo (dia inteiro)

*Funchal, Paúl da Serra, Ponta do Pargo, Paúl do Mar, Jardim do Mar, Calheta, Ponta do Sol.* Vales, montanhas, planalto e litoral fazem desta expedição à ilha da Madeira inesquecível. A grande diversidade deste Jeep Safari faz desta uma memorável recordação. Visite a Ponta do Pargo cujo esta é a ponta mais a Oeste da ilha, após o almoço continuamos pelo belo litoral Oeste da Madeira, ao longo de algumas vilas piscatórias que sobrevivem à vida moderna.

**Preço por pessoa: 44 €** almoço 11 € (opcional)

### LEVADA – RIBEIRO FRIO

**Dia inteiro – Grau: Moderado**

Segunda-feira

Uma das mais belas levadas da Ilha, onde são ainda visíveis algumas espécies de floresta indígena. Antes do início do passeio, visitaremos um viveiro de trutas e ao longo da nossa caminhada, que durará 4 horas (10 km) observaremos algumas espécies de aves.

**Preço por pessoa: 36 €** picnic 8 € (opcional)

### PASSEIO A PÉ - PONTA DE SÃO LOURENÇO

**Dia inteiro – Grau: Fácil**

Quinta-feira / Sábado

Esta é uma verdadeira aventura pela natureza, numa paisagem árida mas muito, muito bonita. Espécies únicas, como a erva gelada/barrilha, e outras plantas raras encontram condições favoráveis para o seu crescimento neste extremo da ilha. As cores do mar em contraste com as das rochas são algo não perder, nesta caminhada de 4 horas (6 km). Saboreie o seu piquenique junto a um pequeno cais e não deixe fugir a oportunidade de mergulhar nestas águas cristalinas antes de regressar. Não se esqueça de trazer óculos de sol, protetor solar, chapéu, fato de banho e água para beber.

**Preço por pessoa: 36 €** picnic 8 € (opcional)

### JEEP SAFARI - EXPEDIÇÃO COMBO (dia inteiro) LEVADA + JEEP SAFARI

Quarta-feira

*Funchal, Pico Areiro, R. Frio, Porto da Cruz, Portela, Ponta de S. Lourenço.*

Junte-se a nós nesta novidade de Combo, onde combinamos o passeio de Land Rover com passeio de Levada. Você vai entrar em contacto com a Madeira selvagem em veículos de 4X4 e também pelos vossos próprios pés o coração da nossa ilha, pela floresta protegida pela UNESCO. Mais tarde vai deliciar-se com uma levada pelos campos de cultivo de cana de açúcar entre outras, na Costa Norte. Nesta combinação tem a oportunidade de degustar detalhadamente o que a nossa ilha tem para oferecer, para finalizarmos iremos até ao ponto mais oriental da ilha.

**Preço por pessoa: 44 €** almoço 11 € (opcional)

### JEEP SAFARI - OESTE MARAVILHOSO (dia inteiro)

Segunda-feira

*Funchal, Encumeada, Paul da Serra, Porto Moniz, Seixal, S. Vicente, Funchal.*

Esta é uma experiência inigualável em explorar esta costa dramática do Norte desta ilha da Madeira. Ar fresco e a floresta verdejante indígena da "Laurissilva" fazem maravilhas na descida pelo Fanal. Chegando ao contacto com o verdadeiro mundo rural, tais como a pequena vila Ribeira da Janela.

**Preço por pessoa: 44 €** almoço 11 € (opcional)

### JEEP SAFARI - O NORTE É UM ENCANTO (dia inteiro)

Sexta-feira

*Funchal, São Vicente, Ponta Delgada, São Jorge, Santana, Faial, Poiso, Funchal.*

Será um privilégio explorar esta inspiradora Costa Nordeste da ilha. Vilas nas montanhas e vales contrastando com falésias de cortar a respiração, rodeadas com plantações em terraços de vinhas. De São Vicente a Santana chegamos à pequena aldeia onde podemos encontrar as tão conhecidas casas de colmo, após o almoço continuaremos pelas profundezas verdejantes da vertente norte da nossa ilha.

**Preço por pessoa: 44 €** almoço 11 € (opcional)

### LEVADA – CALDEIRÃO VERDE

**Dia inteiro – Grau: Moderado**

Terça-feira

Este percurso começa no Parque Florestal das Queimadas (Santana) e culmina no Caldeirão Verde. É um trilho extremamente rico na sua paisagem adornada por quedas de água, fauna e flora. No fim de 5 horas (13 km) de percurso cruzando diversos túneis, chegaremos ao Caldeirão Verde onde poderemos tirar partido desta beleza indescritível.

**Preço por pessoa: 36 €** picnic 8 € (opcional)

### LEVADA – RABAÇAL (25 Fontes)

**Dia inteiro – Grau: Moderado**

Quarta-feira

Saída pela manhã com ligação à Encumeada onde uma pequena paragem na montanha terá início o nosso passeio que se desenrolará ao longo de uma zona integrada no parque natural com uma extensão de 10 km. Depois de quatro agradáveis horas passadas ao longo de duas levadas marcadas pelo verde e por algumas quedas de água, paragem na vila da Calheta.

**Preço por pessoa: 36 €** picnic 8 € (opcional)



## EVENTOS NA MADEIRA

### RALI VINHO DA MADEIRA (Campeonato da Europa de Rali)

30 de julho a 1 agosto 2015 (dias a confirmar)

O Rali Vinho Madeira constitui uma das mais importantes provas do Campeonato Europeu de automobilismo e a maior manifestação automobilística da região. Nomes consagrados do automobilismo mundial costumam trazer os seus bólides a este rally. Durante dois dias os concorrentes irão percorrer vários pontos da ilha e animarão os milhares de pessoas que enchem as serras da Madeira à procura do melhor lugar para observar a velocidade e perícia dos automobilistas.

### FESTIVAL DE COLOMBO - PORTO SANTO

17 a 19 de setembro 2015

O Festival Colombo decorre na ilha do Porto Santo desde o final da década de 90 e pretende homenagear Cristóvão Colombo, ilustre navegador do séc. XV de provável origem genovesa, que aportou à Madeira em ligação direta com os negócios do açúcar que por esses tempos se intensificavam. Para além dos laços comerciais, as suas relações com o arquipélago estreitaram-se ao casar com Filipa de Moniz, filha de Isabel Moniz e de Bartolomeu Perestrelo, primeiro Capitão Donatário do Porto Santo.

### FESTAS DE CARNAVAL

3 a 10 de fevereiro 2016

As Festas de Carnaval da Madeira, que se expressam no grande Cortejo Alegórico que ocorre no Sábado de Carnaval, procuram manter intactas as raízes marcadamente populares. Nele participam vários grupos, com milhares de figurantes, que inundam as principais ruas do Funchal de música e alegria contagiante. Esta é uma semana de "loucura", de contornos saudáveis, que invade os hotéis, os bares e as discotecas, transformando-os em locais de animação contínua. Em ambiente de esufiante alegria, fervilham iniciativas surpreendentes em criatividade e imaginação, cuja caricatura audaz se encontra representada no desfile do Cortejo Trapalhão da Terça-feira de Carnaval.

### MADEIRA ISLAND OPEN (Main Tour da PGA European Tour)

(Data a designar)

O Madeira Islands Open golf constitui uma prova do calendário europeu, reunindo, anualmente, os melhores praticantes da modalidade que, buraco a buraco, tentam a vitória. Nos termos regulamentares, os últimos dois dias de cada prova são disputados apenas pelos melhores setenta jogadores, apurados nos primeiros dois dias do torneio.

### FESTIVAL DO ATLÂNTICO

6, 13, 20, 27, de junho 2015

O Festival do Atlântico constitui um evento que associa a animação à cultura. Este evento integra três componentes artísticas: o Festival de Música da Madeira, o Concurso Internacional de Fogo de Artifício e a atuação de Bandas Filarmónicas, no centro do Funchal.

### FESTA DO VINHO DA MADEIRA

30 de agosto a 6 de Setembro 2015

Na baixa do Funchal, a Festa concentra-se especialmente na Avenida Arriaga, que é engalanada com bandeiras e iluminações, realizando-se ali exposições, decorações, quadros vivos e espetáculos alusivos ao Vinho Madeira e a todas as suas tradições etnográficas e culturais, bem como atuações de bandas e grupos folclóricos. Por sua vez, no Estreito de Câmara de Lobos realiza-se a Vindima ao Vivo, composta pela apanha da uva na qual participam turistas, seguida de cortejo etnográfico até ao local onde será feita a pisa da uva envolta num ambiente festivo, que conta com animação musical e gastronomia regional.

### FESTIVAL DA NATUREZA DA MADEIRA

6 a 11 outubro 2015

Evento de animação dedicado às catividades ao ar livre e em contacto com a natureza.

### FESTAS DO FIM-DO-ANO

**1 de dezembro 2015**

Início parcial das iluminações Decorativas no Funchal

**8 de dezembro a 6 de janeiro**

Iluminação geral das iluminações Decorativas no Funchal

**11 de dezembro a 6 de janeiro**

Exposições Natalícias na baixa da cidade do Funchal

**31 de dezembro**

Espetáculo de Fogo de Artifício

As tradições cristãs da época do Natal, muito entranhadas nos hábitos do povo madeirense, conjugam-se com as manifestações de regozijo pela chegada do novo ano num programa rico e extenso de manifestações de carácter cultural, etnográfico e artístico que se iniciam no mês de Novembro, com a abertura das iluminações nas ruas do centro do Funchal, e abrange todo o mês de Dezembro, prolongando-se até ao dia de Reis.

### FESTA DA FLOR DA MADEIRA

7 a 13 de abril 2016

Celebrando a Primavera e o exuberante florescer típico da época, uma vez mais a cidade do Funchal é palco de um sumptuoso espetáculo, tanto a nível visual como do olfato.

A Festa da Flor, uma das festas mais coloridas da Ilha, para além de homenagear as flores da Madeira, dá continuidade às genuínas tradições madeirenses e transforma a cidade do Funchal, durante vários dias, num palco maravilhoso, onde ocorrem as mais variadas manifestações artísticas e culturais.





Parque Temático da  
**MADEIRA**

**A SUA VIAGEM  
COMEÇA AQUI**

**YOUR JOURNEY  
STARTS HERE**

**LAZER  
CULTURA E TRADIÇÃO  
HISTÓRIA  
GASTRONOMIA  
CAMINHOS  
NATUREZA  
ZONA JÚNIOR  
RECORDAÇÕES**

**LEISURE  
CULTURE AND TRADITION  
HISTORY  
GASTRONOMY  
WALKS  
NATURE  
JUNIOR ZONE  
SOUVENIRS**

**A 30 minutos do Funchal**

**30 minutes from Funchal**

**[www.parquetematicodamadeira.pt](http://www.parquetematicodamadeira.pt)**





## PARTIDAS

Lisboa e Porto às sextas-feiras

## SERVIÇOS INCLUÍDOS

- Passagem aérea em classe turística, franquia de 20kg de bagagem;
- Transporte aeroporto – hotel – aeroporto;
- Estadia no hotel com pequeno-almoço buffet;
- 5 almoços e 4 jantares;
- Entrada no Jardim Botânico;
- Subida no teleférico;
- Entrada no museu etnográfico;
- Entrada no museu de Arte Sacra;
- Entrada no Parque Temático da Madeira;
- Taxas hoteleiras; serviço e IVA;
- Seguro multiviagens;
- Taxas de aeroporto, segurança e combustível (sujeitas às alterações legais até à data da emissão dos bilhetes).

## EXCLUI

Serviços não mencionados e extras de carácter pessoal. Taxa de reserva do pacote turístico. (Por favor consulte a página das condições gerais).

## NOTAS:

- As bebidas incluídas no Circuito correspondem a 1/2 de vinho tinto ou branco, ou sumo, ou água.
- Circuito elaborado para um mínimo de 6 participantes. Caso não se atinja este número de participantes os preços deste circuito ficam sujeitos a alteração.

# CIRCUITO ENCANTOS DA MADEIRA

Durante 5 dias deixe-se levar e venha connosco fazer um Circuito por esta ilha!

## ITINERÁRIO 5 DIAS DE VIAGEM

1º dia (Sexta-feira)

**Lisboa ou Porto > Funchal (Mercados dos Lavradores > Fábrica de bordados > Jardim botânico > noite típica)**

Comparência no aeroporto 2 horas antes da partida. Formalidades de embarque e partida com destino ao Funchal (voo da manhã). Chegada, assistência e transporte para o hotel escolhido. Após o check-in, por volta das 12h30, saída do hotel para **almoço (bebidas incluídas)** num restaurante local. A seguir, início das nossas visitas, onde começaremos com uma passagem pelo mercado dos Lavradores. Este local é um verdadeiro centro de comércio de produtos regionais que variam entre as frutas exóticas, legumes, peixe e flores. De seguida, visita a uma das fábricas dos famosos bordados da madeira. Continuação para o Jardim Botânico, onde poderemos ver mais de 2.000 plantas exóticas oriundas de todos os continentes. **Jantar em**

**restaurante local para apreciar a verdadeira espetada madeirense (bebidas incluídas)** e assistir a exibição de um grupo folclórico de danças e cantares da madeira. De seguida, breve paragem para admirar o Funchal à noite. Regresso ao hotel.

2º dia (Sábado)

**Funchal (Camacha > Poiso > Pico do Areeiro > Ribeiro Frio > Santana > Faial > Porto da Cruz > Portela > Machico)**

Pequeno-almoço no hotel. Em hora a informar localmente partida em direção à Camacha, onde faremos uma paragem para visitar um atelier de fabricação de objetos em vime. Continuação para o Poiso e daí subida até à segunda montanha mais alta da ilha; o Pico do Areeiro, com as suas grandiosas vistas. De seguida, descemos até ao Ribeiro Frio, conhecido pelos seus viveiros de trutas rodeados de plantas endémicas. Aqui poder-



Levada





Forte de São Tiago



Jardim Botânico

se-á saborear uma vez mais a famosa poncha e o bolo de mel da madeira. Continuação do circuito até Santana, onde se podem ver as casas típicas desta cidade. Entrada no Parque Temático da Madeira e **almoço (bebidas incluídas)**. Após o almoço e no regresso ao Funchal, passagem pelas freguesias do Faial e Porto da Cruz. Tempo para paragem no miradouro da Portela, a fim de admirar a sua fantástica vista e a elevação rochosa da Penha D'Águia. Descida em direção a Machico e continuação até ao Funchal pela costa. Regresso ao hotel para **jantar (bebidas incluídas)**.

3º dia (Domingo)

**Funchal (Câmara de Lobos > Cabo Girão > Ribeira Brava > Ponta do Sol > Calheta > Paúl da Serra > Porto Moniz > São Vicente > Chão dos Louros > Encumeada > Serra d'água)**

Pequeno-almoço no hotel. Em hora a informar localmente partida em direção a Câmara de Lobos (vila piscatória) e ao Cabo girão, o mais alto promontório da Europa. Continuando ao longo da costa sul, paragem na vila da Ribeira Brava e visita ao museu Etnográfico da madeira, antigo solar barroco e onde hoje se encontra uma série de coleções de objetos etnográficos, testemunhos da cultura e sociedade madeirense. Após esta visita, seguimos em direção à Ponta do Sol. Continuação para o Paúl da Serra, planalto situado a 1.400 m de altitude, com destino ao Porto Moniz. Paragem à beira mar para admirar as piscinas naturais formadas por restos de lava. Prosseguimos em direção a São Vicente e paragem para **almoço (bebidas incluídas)**. Da parte da tarde. Cruzamos depois a ilha no sentido Norte/ Sul em direção ao Chão dos Louros, onde veremos uma das mais importantes áreas da Laurissilva, floresta única de árvores raras consideradas Património mundial. Continuação da viagem em direção à Encumeada, a 1.007 m de altitude e de onde se pode avistar o mar em ambas as vertentes da ilha. Na descida para o Funchal, passaremos ainda, pela freguesia da Serra d'Água. Regresso ao hotel para **jantar (bebidas incluídas)**.

4º dia (Segunda-feira)

**Funchal (Monte > Pico dos Barcelos > Curral das Freiras > Eira do Serrado)**

Pequeno-almoço no hotel. Em hora a informar localmente partida em direção à zona velha da cidade e subida no teleférico em direção ao monte (proporcionando vistas espetaculares sobre a baía e vales do Funchal) e visita da igreja onde se encontra o túmulo do imperador D. Carlos I da Áustria. De seguida, possibilidade de descer nos típicos carros de cestos até ao Livramento (opcional e mediante pagamento). Continuação do passeio para o Pico dos Barcelos, para admirar uma das mais belas panorâmicas da cidade do Funchal. Seguimos para o Curral das Freiras uma vila edificada sobre a plataforma de um vulcão extinto. De seguida, paragem no miradouro da Eira do Serrado, que se situa a 1.094 m de altitude. **Almoço na Estalagem na Eira do Serrado (bebidas incluídas)**. Regresso ao Funchal. Tarde Livre. **Jantar no hotel (bebidas incluídas)**.

5º dia (Terça-feira)

**Funchal > Lisboa ou Porto (Museu Arte Sacra > Madeira Wine Company)**

Pequeno-almoço no hotel. Por volta das 9h00 saída do hotel para uma visita ao museu de Arte Sacra no centro do Funchal. Este museu apresenta importantes núcleos de pintura flamenga, escultura religiosa e ourivesaria sacra. De seguida, visita ao madeira Wine Company, onde se podem visualizar as mais antigas adegas de Vinho da madeira. Tempo livre para compras no centro da cidade ou simplesmente passear pelas antigas praças ou pela marina do Funchal. Pelas 13h00, regresso ao hotel para **almoço (bebidas incluídas)**. Em hora a informar localmente, transporte para o aeroporto. Assistência nas formalidades de embarque e partida com destino a Lisboa, Porto ou Faro.

Fim da viagem



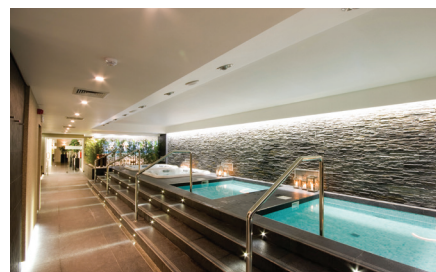

## Meliã Madeira Mare 5 estrelas

**Localização:** na zona privilegiada do Lido, a 10 minutos do centro da cidade e a cerca de 20 minutos do aeroporto. O hotel desfruta de uma vista deslumbrante sobre o Oceano Atlântico e tem acesso à pequena praia do Gorgulho.

**Quartos:** 220 quartos (16 suites premium, 8 master suites c/kitchenette, 2 suites executivas e 2 quartos para pessoa portadoras de deficiência), todos com varanda privada e vista para o mar. Equipados com casas de banho completas, ar condicionado, TV com ecrã LCD, acesso à internet WI-FI gratuito, cofre de segurança, minibar e serviço de quarto 24h.

**Características gerais:** dispõe de 2 restaurantes "Mare Nostrum", jantares de buffets, buffets temáticos e o "Il Massimo" a La carte de cozinha internacional, 2 bares. Possui 1 piscina exterior, 1 interior aquecida + jacuzzi. Dispõe ainda de um magnífico SPA (serviços pagos) e de 1 Fitness Centre (gratuito). Tem ao dispor um "internet desk" no lobby do hotel, serviço médico 24h, serviço de baby-sitter (mediante solicitação) e estacionamento gratuito.

Para pacotes especiais consulte [www.meliãmadeira.com](http://www.meliãmadeira.com)

MELIÃ  
MADEIRA MARE  
PORTUGAL







## Vidamar Resorts Madeira 5 estrelas

**Localização:** numa falésia sobranceira ao mar, o Vidamar Resorts Madeira encontra-se apenas a 2 km do centro do Funchal.

**Quartos:** Dispõe de 300 quartos, todos eles com varanda privada com vista sobre o oceano, equipados com ar condicionado individual, rádio despertador, LCD TV por cabo, facilidades para café e chá, telefone, cofre gratuito, refrigerador, serviço de quartos 24 horas, casa de banho, roupões e secador de cabelo. As suites encontram-se equipadas com banheira de hidromassagem.

**Características gerais:** este resort com uma magnífica arquitetura moderna, dispõe de uma enorme plataforma marítima (5.500 m2) com 3 piscinas exteriores de água salgada (1 para crianças) e com acesso direto e privado ao mar. Oferece de caráter gratuito, piscina interior com área separada para crianças, sauna, jacuzzi, banho turco, "Aquatica Kids World" clube para crianças com atividades supervisionadas, VIDA Health Club, equipados com equipamentos de primeira linha ao nível do fitness, squash, ténis, bilhar, badminton, voleibol, basquetebol, ténis de mesa e Internet gratuita. O resort opera no regime de meia pensão, no âmbito do "Dine Around" que permite experimentar uma vasta variedade gastronómica nos diferentes 5 restaurantes do hotel (ver condições), e nos 2 bares com música ao vivo. O MARSPA THALASSO oferece uma enorme variedade de massagens e tratamento de beleza e bem estar, dedicados ao bem estar do corpo e da mente. A linha do horizonte é o seu panorama de fundo de todas as distintas áreas deste grandioso recinto que une diferentes experiências de férias num todo harmonioso. **Para programa especial famílias, consulte-nos.**

[www.vidamarresorts.com](http://www.vidamarresorts.com)





**Pestana Carlton Madeira**  
 OCEAN RESORT HOTEL  
 MADEIRA - PORTUGAL



## Pestana Carlton Madeira Ocean Resort Hotel 5 estrelas

**Localização:** à beira-mar, a 10 minutos a pé do centro do Funchal, permite desfrutar de uma vista magnífica sobre o oceano ou a baía do Funchal.

**Quartos:** recentemente renovado, este hotel possui 287 quartos equipados com casa de banho privativa com banheira e duche, televisão, rádio, telefone, ar condicionado, minibar, cofre e varanda ou terraço.

**Características gerais:** dispõe de 3 restaurantes, 4 bares, salas de conferências, 2 piscinas exteriores, uma ao nível do Oceano com acesso direto ao mar e outra ao nível do jardim, piscina separada para crianças e pátio para jogos, 1 campo de ténis, escola e base de mergulho certificada pela PADI International Resorts, minigolfe, centro de beleza & fitness, piscina interior aquecida, ginásio, sauna, banho turco, jacuzzi, solário, tratamentos de saúde, beleza e massagens terapêuticas, sala de jogos com ténis de mesa, matraquilhos e bilhar, biblioteca e sala de leitura, cabeleireiro, boutiques, xadrez gigante, médico disponível 24 horas, serviço de lavandaria, parque estacionamento (mediante pagamento) e acesso à Internet (mediante pagamento).

[www.pestana.com](http://www.pestana.com)





**Pestana Casino Park**  
 ★★★★★  
 HOTEL & CASINO  
 MADEIRA - PORTUGAL



## Pestana Casino Park 5 estrelas

**Localização:** no topo de uma falésia com vista para a baía do Funchal, perto do centro da cidade.

**Quartos:** 379 quartos equipados com casa de banho privativa, varanda, rádio, TV CD + DVD, telefone, ligação à Internet através do telefone, ar condicionado, minibar, cofre digital e secador de cabelo.

**Características gerais:** reabriu dia 2 de Março '07 totalmente renovado. O seu complexo inclui o Casino da Madeira e o Centro de Congressos. 4 restaurantes, 1 cocktail bar, 1 bar, salas de conferências, 2 piscinas exteriores sendo uma delas para crianças, 1 piscina interior, SPA, 1 campo de ténis, 1 campo multi desportos, bilhar, ténis de mesa, ginásio, sauna, banho de vapor, banho de gelo, aromaterapia, massagens, cabeleireiro, área comercial, biblioteca, serviço de lavandaria e médico disponível 24 horas.

[www.pestana.com](http://www.pestana.com)





## Pestana Promenade 4 estrelas

**Localização:** localizado perto do Lido, na Promenade, que se estende até à Praia Formosa, o resort está situado a 20 minutos a pé do centro do Funchal e permite desfrutar de uma vista magnífica sobre o oceano, 92% dos quartos oferecem uma vista relaxante para o mar e todo o conforto que seria de esperar de um hotel de luxo.

**Quartos:** 110 quartos e suites todos equipados com banheira, duche, casa de banho, secador de cabelo, zona de estar, ar condicionado, telefone, TV por Cabo com Pay TV, monitor LCD, cofre digital, acesso à Internet (mediante pagamento), minibar e varanda ou terraço.

**Características gerais:** inaugurado em Março 2009 o hotel tem 2 restaurantes (um temático e um "à la carte") Buffet ou Table D'hote, Mediterrânico e snack-bar da piscina, 2 bares (um Snack Bar na Piscina e um Cocktail Bar), SPA – com 4 salas de tratamentos, um luxuoso interior, uma piscina com múltiplos jatos de água, sauna, banho turco, aromaterapia, sala de relaxamento e ginásio. Jacuzzi interior com capacidade para 9 pessoas, jacuzzi exterior com capacidade para 15 pessoas, 3 piscinas exteriores de água doce sendo uma delas para crianças, 1 piscina interior espaçosa de água doce aquecida e ginásio com vista mar aberto 24 horas. Business Center para acesso Internet (pagável), sala de jogos (gratuita 24 horas disponível) com bilhar, parque de estacionamento coberto (mediante pagamento) e 2 salas de conferências (pago Cartões de Crédito: Visa, MasterCard, American Express e Diners Club).

[www.pestana.com](http://www.pestana.com)



Pestana Grand

OCEAN RESORT HOTEL  
MADEIRA - PORTUGAL



## Pestana Grand Ocean Resort Hotel 5 estrelas

**Localização:** sobre a falésia de Ponta da Cruz com vista para o Cabo girão e a 2 minutos a pé do Fórum Madeira.

**Quartos:** 177 quartos devidamente equipados.

**Características gerais:** 3 restaurantes, 2 bares, 1 cigar & lounge, 1 sala de convenções, piscina exterior aquecida de água salgada para adultos e crianças, SPA - PHYTOMER SPA, com piscina interior com hidromassagem, jacuzzi, sauna, banho turco, yoga e programas de serenidade e beleza, piscina interior com Jet Stream, ginásio, salão de massagem, médico disponível 24 horas, serviço de lavanderia, estacionamento subterrâneo para 120 viaturas e acesso à Internet no lobby do hotel (mediante pagamento). O Pestana Grand tem acesso a uma Promenade, que permite aos seus hóspedes passear à beira-mar.

[www.pestana.com](http://www.pestana.com)

Pestana Village

GARDEN RESORT APARTHOTEL  
MADEIRA - PORTUGAL



## Pestana Village Garden Resort Aparthotel 4 estrelas

**Localização:** na estrada Monumental perto do centro do Funchal.

**Quartos:** 92 quartos equipados com kitchenette, casa de banho privativa com banheira e duche, secador de cabelo, ventoinha de tecto, televisão, telefone e cofre (mediante pagamento).

**Características gerais:** 2 restaurantes, 2 bares, piscina aquecida com área separada para crianças, acesso ao mar através da área da piscina do Pestana Carlton Madeira Hotel (localizado a 500 metros de distância), Health Club com ginásio, sauna, banho turco, jacuzzi e serviço de massagem (mediante pagamento), serviço de lavanderia (mediante pagamento), estacionamento no hotel (mediante pagamento) e médico disponível 24 horas por dia. Este hotel tem a particularidade de partilhar a área e serviços com o Hotel Pestana Miramar.

[www.pestana.com](http://www.pestana.com)



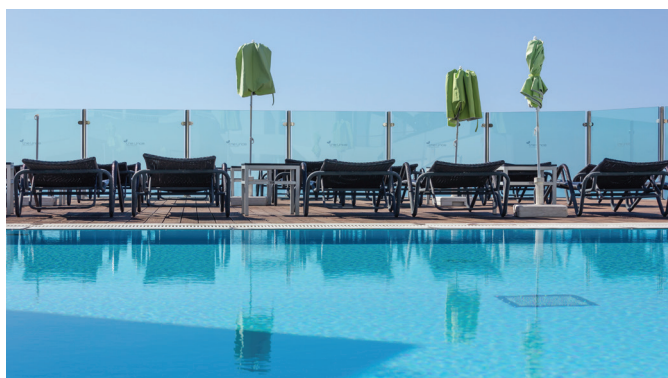

## Lince Madeira 4 estrelas

**Localização:** localizado junto à Promenade marítima do Funchal, ao complexo balnear do Lido, perto da zona turística e comercial e a 25 minutos do aeroporto.

**Quartos:** 72 quartos e 2 suites juniores equipados com frigorífico, casa de banho com banheira, chuveiro e secador de cabelo, varanda, TV cabo, telefone, cofre (aluguer), ar condicionado e vidros duplos.

**Características gerais:** dispõe de restaurantes e bares, sala de conferência, piscina de água doce exterior aquecida, ginásio, jogo de xadrez (ao ar livre), estacionamento gratuito para os hóspedes, serviço de lavanderia e serviço médico 24 horas.

[www.hotellidoatlantico.com](http://www.hotellidoatlantico.com)





*“Acreditamos que nenhum outro hotel poderá superar a qualidade da nossa estadia.”* Setembro 2014

*“Fomos passar a passagem de ano à Madeira e ficámos neste hotel. Bem localizado, muito confortável, espaçoso, boa vista, muito bem decorado!”* Janeiro 2015

**Localização:** O Hotel Royal Savoy tem a melhor localização do Funchal. Daqui é possível partir em suaves caminhadas à descoberta da riqueza cultural e comercial do centro da cidade. Zona Velha, Marina, Porto de Cruzeiros, Museus, sem esquecer os vistosos jardins sempre floridos, as praças e as esplanadas.

**Quartos:** 174 (standard e suites juniores e superiores) todos elegantemente decorados com mobílias exóticas, tecidos e cores repousantes. Todos os quartos têm um amplo balcão e gozam de uma vista de sonho sobre o oceano e as suites disponibilizam uma kitchenete.

**Características gerais:** Um terraço marítimo com exuberantes jardins subtropicais e frondosas sombras que proporcionam um ambiente de férias idílico. Fontes e cascatas, para além de acesso privado ao mar, 3 piscinas (1 interior) spa, 2 restaurantes e 2 bares, 1 com música ao vivo e wi-fi gratuito.

[www.savoyresort.com](http://www.savoyresort.com)



**Localização:** Numa das encostas mais solarengas da cidade, suficientemente afastada do reboliço do Funchal, mas à curta distância de uma agradável caminhada do seu centro, o Savoy Gardens oferece fabulosas vistas sobre o mar e a montanha, para além de um serviço personalizado e atencioso.

**Quartos:** 119 quartos com balcão privativo, ar condicionado, TV interactiva, wi-fi gratuito, chaleira/cafeteira eléctrica, para além de minibar e casa de banho completa.

**Características gerais:** Um terraço superior com duche, solário e um jacuzzi panorâmico. Dispõe ainda de 1 piscina aquecida, spa, 2 restaurantes e 1 night club com música ao vivo. O Savoy Gardens apresenta o conceito inovador de hotel para clientes com idade superior a 16 anos.

[www.savoyresort.com](http://www.savoyresort.com)



**SAVOY GARDENS**  
MADEIRA

*“Muito simpáticos. Profissionais excelentes como o Sr. José Correia e os recepcionistas fizeram-me sentir em casa”.* Março 2014

*“Eu recomendo este hotel a todos que consideram a Madeira para as suas férias”.* Janeiro 2015

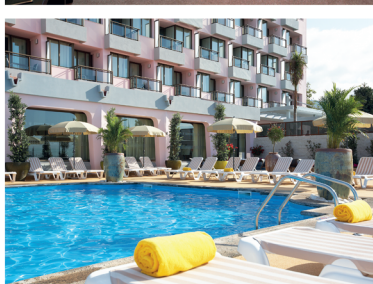





## Enotel Quinta do Sol 4 estrelas

**Localização:** Junto ao bellissimo Parque Quinta Magnólia, o Enotel Quinta do Sol está situado apenas a 5 minutos do centro do Funchal

**Quartos:** dispõe de 147 confortáveis quartos, incluindo quartos vista jardim, quartos vista mar com e sem varanda, quartos superiores e um quarto para pessoas com mobilidade condicionada. Todos os quartos estão equipados com ar condicionado e aquecimento individual, TV plasma com 76 canais, Internet Wi-Fi (grátis), telefone, cofre, minibar e secador de cabelo.

**Características gerais:** O Enotel Quinta do Sol é um hotel só para adultos. Neste hotel é possível encontrar o restaurante Magnólia, o bar Turquoise, uma piscina exterior, uma piscina interior aquecida com jacuzzi incorporado, sauna, banho turco, ginásio, Spa com 2 salas de tratamento incluindo uma Spa suite, jardins e uma sala de jogos com snooker e pingue-pongue. De referir ainda o serviço de lavanderia (custo adicional), acesso à Internet Wi-Fi e o estacionamento. [www.enotel.com](http://www.enotel.com)





## Madeira Regency Palace 5 estrelas

**Localização:** na Praia da Formosa, a 10 minutos do centro do Funchal.

**Quartos:** 210 quartos todos equipados com amplas varandas, ar condicionado, telefone, televisão, cofre, sistema interno de filmes, casa de banho com banheira e duche, secador de cabelo, room service 24 horas por dia e minibar (nos quartos premier). Os quartos superiores, suites e suites premium têm kitchenette completamente equipada com eletrodomésticos e um trem de cozinha.

**Características gerais:** 2 restaurantes, 3 bares, 1 tea-lounge, salas de conferências, lavanderia e limpeza a seco, elevador privado de acesso ao mar (Praia Formosa), jornais e artesanato local disponíveis na "C&C Shop", transporte privado para o centro do Funchal, multibanco, ginásio totalmente equipado, facilidades de SPA e programas de fitness, piscina interior aquecida, jacuzzi, sauna, banho turco, massagens com jatos de água, campo de squash, minigolfe, campo de ténis, 2 piscinas exteriores (uma aquecida) em diferentes níveis, campo de bowling green (único na Ilha).

[www.regency-hotels-resorts.com](http://www.regency-hotels-resorts.com)





## Four Views Baía 4 estrelas

**Localização:** a apenas 5 minutos do centro da cidade.

**Quartos:** 261 quartos, 225 twins, 30 studios e 6 suites equipados com casa de banho completa, varanda, secador de cabelo, ar condicionado, minibar, cofre (pago localmente), equipamento para preparação de chá e café, TV LCD, TV por cabo e por satélite, rádio, telefone directo e acesso à Internet.

**Características gerais:** dispõe de piscina exterior e interior de água doce aquecida (suplementos de 5€ por pessoa para acesso ao SPA), sala de bem-estar e fitness, campo de Padel, sala de jogos, salas de conferências, serviços baby-sitting (extra), computadores com acesso gratuito à Internet, zonas Wi-Fi, quartos com Wi-Fi, jardins, restaurante, serviço de quarto (limitado) e cocktail bar com entretenimento ao vivo (aberto todas as noites).

[www.fourviewshotels.com](http://www.fourviewshotels.com)



## Four Views Oásis 4 estrelas

**Localização:** em frente ao mar, perto da praia dos Reis Magos e entre os dois campos de golfe da Madeira, a apenas 12km do Funchal.

**Quartos:** 170 quartos, 28 studios e 26 suites equipados com casa de banho completa, varanda, secador de cabelo, ar condicionado, aquecimento, minibar, cofre (pago localmente), equipamento para preparação de chá e café, TV LCD, TV por cabo, rádio e telefone directo.

**Características gerais:** dispõe de restaurante, serviço de quarto (limitado), piscina exterior de água salgada e aquecida, piscina interior de água doce aquecida, jacuzzi, acesso directo ao passeio marítimo, escola de mergulho, jardins, rede para prática de golfe, parque infantil, ginásio, sauna, cabeleireiro, salão de beleza, SPA com tratamentos diversos, biblioteca, sala de jogos e salas de conferências. Computadores com acesso à Internet, zonas Wi-Fi, transporte privativo gratuito para o Funchal várias vezes por dia (de segunda a sábado) e cocktail bar com entretenimento ao vivo (aberto todas as noites).

[www.fourviewshotels.com](http://www.fourviewshotels.com)





## Four Views Monumental 4 estrelas

**Localização:** na melhor zona turística, junto à Promenade e ao complexo balnear das piscinas do Lido e a cerca de 2km do centro do Funchal.

**Quartos:** 262 quartos, sendo 168 quartos duplos, 31 suites júnior (apartamentos), 61 estúdios e 2 suites executivas. Todos equipados com ar condicionado, secador de cabelo, TV por cabo, telefone com acesso directo ao exterior, frigorífico ou minibar nos quartos standard e kit para preparação de chá e café. Os apartamentos dispõem de uma kitchenette.

**Características gerais:** dispõe de restaurante, serviço de quarto (limitado), piscina exterior climatizada, piscina interior climatizada, piscina para crianças, jacuzzi, sauna, banho turco, banho romano ginásio, SPA com tratamentos diversos, biblioteca, sala de jogos e salas de conferências. Computadores com acesso à Internet, zonas Wi-Fi, quartos com Wi-Fi, cocktail bar (Awards) com entretenimento ao vivo (aberto todas as noites). Parque de estacionamento gratuito para clientes do hotel.

[www.fourviewshotels.com](http://www.fourviewshotels.com)





## Jardins d'ajuda 4 estrelas

**Localização:** a 3 km do centro do Funchal e a 50 m do Madeira Fórum.

**Quartos:** 277 quartos (130 júnior suites, 95 studios com kitchenette e 52 twins) com televisão, secador de cabelo, cofre individual, telefone, ar condicionado e varanda, com uma esplêndida vista para o mar ou montanha.

**Características gerais:** 1 restaurante, coffee shop junto à piscina, cocktail bar, piscina interior e exterior, ginásio, banho turco, sauna, hidromassagem, sala de congressos, serviço de transporte gratuito em autocarro de e para o centro do Funchal e vários serviços comerciais nas galerias Jardins D'Ajuda.

[www.jardinsdajuda.com](http://www.jardinsdajuda.com)



## Golden Residence Madeira Hotel 4 estrelas

**Localização:** na parte ocidente do Funchal, mesmo na "Promenade", perto do mar com vista para a Praia Formosa e para as piscinas de rocha natural da Doca do Cavacas.

**Quartos:** 130 apartamentos de luxo com 1 quarto, casa de banho com chuveiro, kitchenette e sala de estar separada e 2 apartamentos com 2 quartos, 2 casas de banho com chuveiro, kitchenette e sala de estar conjunta. Todos os apartamentos possuem área de sala de estar separada e kitchenette. A área de sala de estar possui um sofá, telefone, acesso à Internet, TV cabo/satélite, ar condicionado e aquecimento e casa de banho. Os quartos duplos possuem TV por satélite, acesso à Internet, telefone, ar condicionado e aquecimento, cofre, minibar, chaleira e casa de banho.

**Características gerais:** 2 piscinas aquecidas, interior e exterior. O hotel possui sala com televisão, biblioteca, cabeleireiro e sala com acesso à Internet e ginásio. O restaurante golden Flavour para além de um buffet variado, os clientes podem também apreciar uma comida especial e saudável e pratos vegetarianos à la carte. Este hotel tem um SPA com tratamentos modernos assim como os tratamentos tradicionais.

[www.goldenresidencehotel.com](http://www.goldenresidencehotel.com)





## Hotel Raga 4 estrelas

**Localização:** a apenas 10 minutos do centro da cidade, no coração do Lido e respetiva promenade.

**Quartos:** 170 quartos com varanda equipados com telefone, TV, ar condicionado, cofre, minibar e casa de banho.

**Características gerais:** 1 restaurante para 200 pessoas, piscina exterior (aquecida no Inverno), 3 bares (1 na piscina), ginásio, 2 salas de conferências, acesso à Internet, salão de jogos e animação noturna.

[www.hotelraga.com](http://www.hotelraga.com)





## Alto Lido 4 estrelas

**Localização:** situado na zona turística e hoteleira do Funchal, junto às piscinas do lido, com uma vista soberba sobre o Oceano Atlântico. O Hotel está situado a apenas 2 Km do centro do Funchal e dispõe de serviço de transporte, de e para o centro da cidade

**Quartos:** 311 quartos, incluindo 101 estúdios, suites junior e apartamentos (com cozinha), todos equipados com secador de cabelo, ar condicionado, telefone direto, TV Cabo, mini bar, cofre e varanda (todos com vista mar parcial).

**Características gerais:** Este hotel oferece uma grande variedade de serviços, nomeadamente o restaurante "Baía Azul", restaurante da piscina "Four Seasons", lobby bar, o "Café Lido", uma sala de leitura, sala de conferências, 2 piscinas exteriores (uma para crianças), uma piscina interior aquecida, snooker, ténis de mesa, squash, sauna, health club e jacuzzi. De referir ainda o serviço de lavanderia, Internet Wireless na área do lobby, programa de animação, Internet corner, serviço de autocarro de ligação ao centro da cidade e a garagem privativa.  
[www.cardosomadeirahotels.com](http://www.cardosomadeirahotels.com)





## Baia Azul 4 estrelas

**Localização:** situado na zona turística e hoteleira do Funchal, com acesso direto à promenade do Lido e ao Jardim Panorâmico, com uma vista soberba sobre o Oceano Atlântico. A apenas 2.5 Km do centro da cidade e com serviço de transporte, de e para o centro da cidade.

**Quartos:** 215 quartos com varanda, cerca de 80% com vista mar, incluindo quartos comunicantes, todos equipados com secador de cabelo, ar condicionado, telefone direto, TV Cabo, cofre e minibar.

**Características gerais:** Este hotel possui o restaurante "Bella Vista", coffee shop "Baía Mar", o cocktail bar "Hibiskus", pool bar, salas de conferências, sala de leitura e sala de jogos com snooker, bilhar, ténis de mesa e dardos. Oferece também 2 piscinas exteriores aquecidas (1 para crianças) com vista para o mar, programa de animação, Health Club, jacuzzi, sauna e squash. De referir ainda o serviço de lavanderia, serviço de emergência médica (24 horas), Internet Wireless na área do lobby, sala de Internet, serviço de autocarro de ligação ao centro da cidade e a garagem privativa.

[www.cardosomadeirahotels.com](http://www.cardosomadeirahotels.com)





## Royal Orchid 4 estrelas

**Localização:** o Royal Orchid situa-se na costa sul da ilha da Madeira, na zona turística do Caniço de Baixo, localizada entre o Funchal e Santa Cruz.

**Quartos:** 98 quartos com ar condicionado, casa de banho, telefone, cofre (a pagar), TV, rádio, secador de cabelo e estão divididos em 71 studios com quarto, casa de banho e kitchenette, 25 júnior suites com quarto, casa de banho, sala e kitchenette., 1 sénior suite com dois quartos, 2 casas de banho, sala e kitchenette 1 penthouse com dois quartos, 3 casas de banho, 2 salas de estar, sala de jantar e jacuzzi.

**Características gerais:** 1 restaurante, 1 bar, 1 cocktail bar, piscina interior e exterior, acesso direto ao mar, acesso a espreguiçadeiras, guarda-sóis e duche de água doce, ténis de mesa, mesa de bilhar, ping-pong, ginásio, sauna, jacuzzi, banho turco e massagem, transporte gratuito para o centro do Funchal, (excluindo os domingos), mergulho e acesso à Internet (a pagar).

[www.hotelroyalorchid.com](http://www.hotelroyalorchid.com)



## Rocamar 4 estrelas

**Localização:** o Rocamar situa-se na costa sul da Ilha da Madeira, na zona turística do Caniço de Baixo, localizada entre a cidade do Funchal e a cidade de Santa Cruz. Daqui, poderá desfrutar de uma bela e repousante vista, sobre as límpidas águas do Oceano Atlântico.

**Quartos:** 99 quartos, 37 quartos vista monte e 62 quartos vista mar, todos equipados com casa de banho privativa, secador de cabelo, ar condicionado, telefone, TV por satélite, rádio, cofre (sujeito a aluguer) e varanda.

**Características gerais:** Este hotel possui um restaurante panorâmico com terraço e vista mar, um bar junto ao restaurante, o "Rocky Bar" inserido na zona balnear com serviço barbecue, 2 salas de reuniões e banquetes, sala de TV, sala de jogos com ténis de mesa e bilhar, uma piscina natural com água salgada, acesso direto ao mar e o Clube de Mergulho Atalaia. O vizinho Hotel Royal Orchid disponibiliza as suas infraestruturas e serviços aos clientes do Rocamar, tais como a piscina interior aquecida e exterior, sauna, banho turco, o ginásio Nautilus e massagens. De referir ainda a receção 24h, o planeamento de excursões (barco, autocarro e levadas), Internet Wireless nas áreas públicas, aluguer de motas, aluguer de carro e o transporte diário para o Funchal 3 vezes ao dia (exceto ao Domingo).

[www.hotelrocamar.com](http://www.hotelrocamar.com)





Hotel do Carmo  
★★★



## Hotel do Carmo 3 estrelas

**Localização:** O Hotel do Carmo está estrategicamente situado no centro do Funchal, o que facilita as deslocações a pé à descoberta dos principais pontos de interesse da capital insular: Sé Catedral, Museu, Mercado municipal, Zona velha e Marina.

**Quartos:** Todos os 80 quartos têm painéis fotográficos, todos diferentes, de celebridades e objetos icónicos dos anos sessenta e estão equipados com TV LCD 32", TV cabo, ventoinha de teto, e casa de banho privativa, com secador de cabelo. Muitos dos quartos têm varanda pagando um pequeno suplemento.

**Características gerais:** Este hotel distingue-se pela sua decoração de interiores, subordinada ao tema "anos sessenta" e o seu mobiliário é um excelente exemplo desse estilo. Tem restaurante onde é servido o pequeno-almoço, almoço e jantar, um bar com esplanada, mesa de bilhar e televisão de grandes dimensões. Nesta zona e na receção, está disponível o acesso à internet (Wi-fi grátis). No último andar, tem ainda uma piscina com uma vista magnífica para a cidade do Funchal, para o mar e montanhas.

[www.hoteldocarmomadeira.com](http://www.hoteldocarmomadeira.com)







## Hotel Madeira 3 estrelas

**Localização:** no centro do Funchal, a 100 metros da Marina do Funchal e a 3 minutos a pé da zona comercial.

**Quartos:** 52 quartos equipados com ar condicionado, TV com ecrã LCD, TV por cabo/satélite, telefone (pago) e internet sem fios gratuita, casa de banho privada com cabine de duche e secador de cabelo

**Características gerais:** piscina exterior, solarium, sala de conferências, TV e sala de bilhar, Panorama Bar, serviço de lavandaria e ponto de acesso à internet.

[www.hotelmadeira.com](http://www.hotelmadeira.com)



**vila galé**  
SANTA CRUZ  
★★★★

## Vila Galé Santa Cruz 4 estrelas

**Localização:** em Santa Cruz, em frente ao mar, a 5 minutos do aeroporto e a 15 minutos do Funchal.

**Quartos:** 262 quartos equipados com ar condicionado, varanda, telefone, écran LCD, leitor de CD / DVD, rádio, cofre, secador de cabelo, ligação a fax / modem, minibar e serviço de quartos 24 horas.

**Características gerais:** 2 restaurantes, 3 bares, piscina exterior para adultos e crianças, clube de crianças, sala de jogos, SPA (piscina interior, jacuzzi, banho turco, terma romana, sala vichy, fitness room, salas de massagem e tratamentos, sauna, pedilúvio piscina interior dinâmica - todos estes serviços mediante pagamento), centro de convenções, garagem (mediante pagamento), tabacaria, serviço de lavandaria e transporte para o Funchal (gratuito).

[www.vilagalé.pt](http://www.vilagalé.pt)







**Dom Pedro  
Baía Club**  
★★★★  
MADEIRA - PORTUGAL

## Dom Pedro Baía 4 estrelas

**Localização:** Na Baía de Machico a 5 km do aeroporto.

**Quartos:** Restaurado recentemente (em 2004) o Hotel Dom Pedro Baia tem no total 218 quartos equipados com telefone, TV, aquecimento central, cofre (a pagar) e casa de banho.

**Características gerais:** Estacionamento gratuito (máximo 20 carros), piscina exterior para adultos e crianças, cabeleireiro, sala de jogos, 1 restaurante, 2 bares, acesso à Internet gratuito na receção, sala multiusos, campo de ténis, voleibol, badmington, escola de mergulho "Madeira Oceanos", loja de recordações e cabeleireiro.

[www.dompedro.com](http://www.dompedro.com)



**Dom Pedro  
Garajau**  
★★★  
MADEIRA - PORTUGAL

## D. Pedro Garajau 3 estrelas

**Localização:** o Dom Pedro garajau fica situado na costa sul da Ilha da Madeira, entre o Funchal e Caniço. O Aeroporto Internacional da Madeira fica a apenas 11 km do hotel (10 minutos de carro), e apenas 8 km da capital, Funchal.

**Quartos:** o Hotel Dom Pedro garajau é composto por seis edifícios adjacentes, que se estendem ao longo de 300 metros. É constituído por 104 quartos twin e 178 estúdios twin com kitchenette, dispostos em três pisos. Todos os quartos estão equipados com telefone direto, TV por satélite, aquecimento central e cofre pessoal (mediante aluguer).

**Características gerais:** uma piscina interior aquecida com um teto de abrir, situada junto ao Bar Caracalla, uma piscina exterior aquecida e um mini club. Estas piscinas estão dispostas juntamente com palmeiras junto ao bar da piscina. Têm disponíveis duches e serviço de toalhas. O hotel possui loja de recordações junto à receção, sala de jogos com snooker, mesa de ténis e dardos. Tem um campo para desportos (o equipamento para jogar voleibol, badmington, bowling e tiro ao arco está à sua disposição no hotel). Este hotel tem sala com TV, Internet na receção (gratuita), mini supermercado, em frente ao hotel. O Hotel Dom Pedro tem ao seu dispor o Restaurante Tropical, um local acolhedor que conduz a um maravilhoso terraço para jantar.

[www.dompedro.com](http://www.dompedro.com)



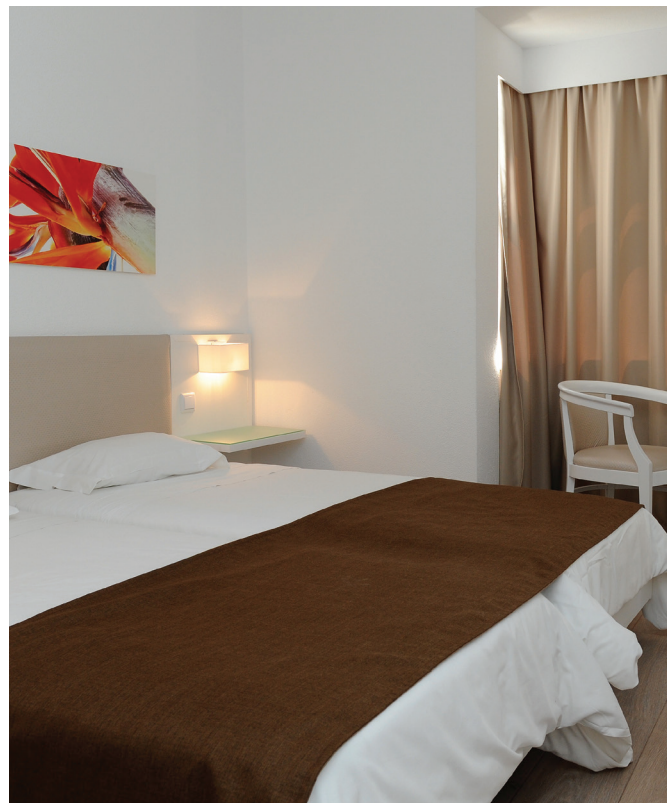

## Dorisol Estrelícia 3 estrelas

**Quartos:** todos os quartos duplos ou tripos com casa de banho, TV, secador de cabelo, telefone e cofre individual.

**Características gerais:** 1 restaurante, terrace bar e 1 piano bar.  
[www.dorisol.com](http://www.dorisol.com)



## Dorisol Buganvília 3 estrelas

**Quartos:** estúdios duplos ou tripos todos com varanda, possuem kitchenette totalmente equipada (frigorífico, fogão, trem de cozinha e todo o material para serviço de mesa), casa de banho, secador de cabelo, telefone, cofre e TV.

**Características gerais:** 2 restaurantes, 1 bar, 1 snack-bar e sala de conferências.  
[www.dorisol.com](http://www.dorisol.com)

## Grupo Dorisol

**Localização:** todo o complexo está situado na zona turística da Ilha da Madeira, apenas a 300 metros do mar.

**Características comuns a todo o complexo:** um serviço de autocarro gratuito de e para o centro do Funchal (que fica a cerca de 2 km), 2 piscinas exteriores no complexo, piscina interior com cabeleireiro, sauna, jacuzzi e Health Club, piscina para crianças. Sala de jogos com jogos eletrónicos, dardos, mesa de bilhar e ténis de mesa (no mesmo andar da piscina do hotel), campo de ténis, programa de animação diário durante o dia e shows todos os dias após a hora de jantar. Durante o mês de Agosto, acompanhamento gratuito de um animador durante o dia para crianças. Comum a todo o complexo ainda tem o Fora d'oras Restaurante com cozinha indiana, italiana e portuguesa.





**DORISOL**  
MIMOSA  
HOTEL

## Dorisol Mimosa 3 estrelas

**Quartos:** Estúdios duplos ou triplos todos com varanda, possuem kitchenette totalmente equipada (frigorífico, fogão, trem de cozinha e todo o material para serviço de mesa), casa de banho, secador de cabelo, telefone, cofre e TV.

**Características gerais:** 1 restaurante, terrace bar e 1 piano bar.

[www.dorisol.com](http://www.dorisol.com)



**DORISOL**  
FLORASOL  
HOTEL



## Dorisol Florasol 3 estrelas

**Situação:** na zona nobre turística, na Estrada Monumental. Está apenas a 300 m do mar, do complexo balnear do Lido e da Promenade Marítima.

**Quartos:** estúdios e apartamentos que são ideais para famílias. Todos os estúdios e apartamentos possuem varanda, casa de banho, televisão, secador de cabelo, telefone, cofre, kitchenette, nos estúdios e cozinha nos apartamentos.

**Características gerais:** 2 restaurantes, 1 bar, piscina par adultos, piscina e recreio para crianças, solário com camas, colchões, guarda-sóis e toalhas (serviço gratuito), mesa de bilhar, ténis de mesa e acesso a internet. Os clientes podem ainda utilizar os serviços do complexo Dorisol (situado a 500 metros do hotel).

[www.dorisol.com](http://www.dorisol.com)



# Europcar

moving your way



## Rent-a-Car



Preço por dia

Modelo (*)	SIPP CODE	FRANQUIAS	01 junho a 17 julho + 22 agosto a 31 outubro 2015		
			1 a 2 dias	3 a 6 dias	4 ou mais dias
Renault Twingo ou similar - Citadino 3/5 portas	MBMR	€ 1169 + IVA	€ 43	€ 35	€ 31
Seat Ibiza ou similar - Económico 5 portas	EDMR	€ 1169 + IVA	€ 48	€ 39	€ 35
Renault Megane ou similar - Compacto	CDMR	€ 2829 + IVA	€ 63	€ 51	€ 45

ESTES PREÇOS INCLUEM: Quiometragem ilimitada, Cobertura para danos de colisão, Protecção contra furto, Suplemento de circulação e Iva. Recolha e entrega da viatura na estação da Europcar (Funchal). ESTES PREÇOS NÃO INCLUEM: Suplemento de aeroporto (€ 25 + iva), Franquias, PAI (Cobertura de Acidentes pessoais), Combustível, e todos os outros extras em vigor à data de levantamento da viatura. A viatura deverá ser entregue na estação da Europcar com o depósito atestado e deverá ser devolvida nas mesmas condições. No acto do aluguer será pedido um depósito de € 100.00 para depósito de combustível.

É indispensável a apresentação do voucher para pagamento do aluguer e cartão de crédito para garantia dos extras não incluídos no voucher.

Restantes condições de acordo com as Condições Gerais de Aluguer em vigor à data do aluguer.

A idade mínima para aluguer das viaturas é 23 anos e 1 ano de Carta de Condução, para os grupos ECDM - EDMR e CDMR.

Para condutores com idades compreendidas entre os 19 e 22 anos será cobrado uma taxa adicional no valor de € 6 (iva incluído) por cada dia de aluguer

Cadeira de bebé (1 aos 7 anos) - € 8,50 + iva por dia - Pago localmente

Entregas ou recolhas no aeroporto depois das 24h00, é considerado "Fora de Horas" e terá uma taxa adicional.

NOTA: Reservas têm que ser efetuadas com um mínimo de antecedência de 3 dias.

Para outros grupos e condições, consulte a sua Agência Abreu.



# A sua próxima viagem

## Conselhos úteis | Recomendações

### ANTES DE VIAJAR

#### Documentos de viagem

- Verifique se é portador dos documentos necessários à sua viagem:
- Bilhetes ou Reserva de Avião,
- Voucher do Hotel,
- Transfers,
- Excursões, etc.

É importante verificar o Programa/Itinerário de viagem e reconfirmar os voos com 72h de antecedência. O não cumprimento desta norma pode dar origem ao cancelamento do lugar confirmado.

#### Documentos de Identificação

Todos os passageiros, incluindo crianças e bebés, devem possuir um documento de identificação com fotografia:

- Dentro da União Europeia: Bilhete de Identidade válido
- Fora da União Europeia: Passaporte
- Para os Estados Unidos da América – é obrigatório ser portador de passaportes de leitura ótica.

Caso não possua este passaporte, poderá ver o seu embarque negado. As cédulas pessoais, identificações militares ou judiciais, não são válidas para transpor as fronteiras portuguesas.

Todos os documentos deverão estar dentro dos limites de validade indicados.

Certos países exigem que o Passaporte tenha ainda, pelo menos, 06 meses de validade.

#### Outros documentos

- Visto (quando obrigatório)
- Certificado Internacional de Vacinação (quando exigido)



#### Menores

- Viajando por avião em Portugal

Todos os menores, que viajem em Portugal, por avião, deverão ser portadores de Bilhete de Identidade válido. O Bilhete de Avião deverá ter nome igual ao do B.I. para completa identificação do menor pelas autoridades aero-portuárias.

- Viajando para o estrangeiro

Todos os menores que viajem para o estrangeiro, independentemente de quem os acompanhe, deverão estar munidos de Bilhete de Identidade, quando se desloquem no espaço da União Europeia. Fora desta, para qualquer outro país, deverão estar munidos de Bilhete de Identidade e do Passaporte.

- Viajando sem os pais

Com a entrada em vigor do Dec. Lei 83/2000, de 11 de Maio, em 01 de Janeiro de 2001, passou a haver um novo regime de entrada e saída de menores do Território Nacional. Assim, os menores, filhos de pais casados, deverão ser possuidores de autorização de saída, emitida e assinada pelos pais – com assinaturas reconhecidas, no caso de saírem sós ou acompanhados de terceiros.

No caso em que o menor sai apenas acompanhado por um dos progenitores é sempre necessária a apresentação de autorização do outro, reconhecida por notário ou junto de um advogado.

- Cidadãos estrangeiros

Os cidadãos estrangeiros devem possuir a documentação necessária (passaporte, visto, autorização de residência, etc.) para viajarem ou transitarem dentro da União Europeia.

Para viagens totalmente ou parcialmente fora da União Europeia, poderão ser necessários vistos ou outra documentação especial. Por favor consultar a Embaixada ou Consulado do país de destino da sua viagem.

#### Gravidez

Não é aconselhável a mulheres grávidas viajarem para destinos onde seja necessário tomar vacinas contra doenças perigosas como a febre-amarela. Algumas doenças são muito mais perigosas para uma mulher grávida (e aumentam o risco de morte à nascença) como é o caso da malária.

Regra geral, as companhias aéreas permitem o transporte de grávidas até às 36 semanas. Para além deste período é necessário autorização médica.

#### Saúde

Certifique-se que antes de iniciar uma viagem está de boa saúde. Se usar óculos ou lentes de contacto leve um par de reserva ou uma receita dos mesmos por uma questão de precaução.

Se tomar um medicamento específico assegure-se que o leva em quantidade suficiente, pois poderá não estar disponível no local que for visitar. Leve a receita e a parte da embalagem que identifica o tipo de

medicamento e não a sua marca (que poderá não existir), o que pode facilitar a sua substituição. É recomendável possuir uma receita do seu médico com letra legível de modo a provar legalmente que usa o medicamento. Não exceda as quantidades necessárias à sua utilização pessoal durante a viagem, porque transportar grandes quantidades de medicamentos pode levantar suspeitas.

Os passageiros com necessidades especiais devem informar-se previamente das condições para transporte de produtos em líquido ou gel. Para utilização de medicamentos injetáveis, deve solicitar por escrito ao INAC, uma autorização especial para transporte da seringa e do medicamento a injetar como bagagem de cabina, apresentando para o efeito um atestado médico que comprove que o passageiro necessita do medicamento, assim como, mencionar o n.º do voo, data, companhia aérea, destino e identificação do passageiro.

#### Kit Médico

Não se esqueça de incluir na sua bagagem:

- Analgésico e antipirético para as dores e febres.
- Anti-histamínico para alergias, comichões de picadas de insetos e enjoo em viagens.
- Medicamentos para náuseas e vômitos.
- Mistura hidratante, para o tratamento de diarreia, particularmente importante se viaje com crianças.
- Um desinfetante.
- Pensos, algodão, tesoura (só permitida na bagagem de porão do avião) e termómetro (notar que os termómetros de mercúrio são proibidos pelas companhias aéreas.)
- Repelente de insetos, protetor solar e batom contra o cieleiro.
- Pastilhas contra a dor de garganta.
- Seringas e agulhas se estiver sob tratamento com algum medicamento injetável (só permitidas na bagagem de porão do avião, salvo autorização especial).

#### Vacinas

São necessárias para alguns países, sendo o risco de infeção muito maior em crianças e grávidas. As vacinações devem ser feitas com algum tempo de antecedência, pois algumas requerem uma dose inicial seguida de um reforço. Algumas vacinas não podem ser administradas ao mesmo tempo que outras. Os comprovativos de todas as vacinas devem ser feitos num certificado internacional de vacinas.

Consulte-nos sobre as vacinas obrigatórias para o destino escolhido.

#### Seguros

Na Programação da Agência Abreu todas as viagens organizadas incluem o Seguro Multiviagens.

Na Programação de outros operadores turísticos vendida através da Agência Abreu, poderão ou não estar incluídos seguros, e com garantias e capitais distintos deste.

Para estes casos, bem como para todas as viagens efetuadas à medida, a Agência Abreu tem igualmente disponível a venda do seguro Multiviagens Abreu. Por favor consulte-nos.

Em todas as viagens a efetuar para fora da Europa recomendamos a aquisição do complemento ao seguro base de despesas médicas.

Em todas as viagens que possam incluir no destino a prática de desportos considerados como "perigosos" (mergulho, mota de água, buggy entre outros), recomendamos a aquisição do complemento para Desportos radicais. Recomendamos também seguros específicos para a prática de desportos de Inverno.

É aconselhável que leia atentamente a apólice do seguro que adquiriu. Sempre que ocorrer um sinistro e pretenda ativar o seu seguro, deverá de imediato e no momento da ocorrência, entrar em contacto com a empresa de assistência em viagem, através do número destacado na apólice do seguro. Seguidamente deverá atuar de acordo com as indicações dadas pela empresa de assistência em viagem, bem como, guardar todos os comprovativos de eventuais despesas para fazer devida prova destas despesas. Poderá usar igualmente este número se necessitar de qualquer tipo de assistência em viagem.

O seguro nunca deverá ser ativado após o regresso de viagem.

#### Bagagem

Utilize malas fáceis de serem transportadas. Limite a sua bagagem a uma mala e um saco de mão por pessoa.

Os limites de peso e dimensões das malas variam de companhia para companhia e de acordo com o destino da viagem.

Algumas companhias cobram taxas adicionais pela bagagem de porão, e até pela bagagem de mão.

Se desejar obter informações mais precisas sobre o transporte da bagagem na sua viagem, por favor consulte-nos.

Retire os elementos de viagens anteriores e coloque uma identificação no exterior e no interior da mala.

Leve na bagagem de mão os medicamentos, os valores e alguns artigos de primeira necessidade para o caso da bagagem de porão se extraviar. Se transportar líquidos na sua bagagem de mão, deve respeitar o limite de 100 ml por recipiente, apresentando-os separadamente do resto da bagagem, dentro de um saco transparente, que possa ser aberto e fechado de novo.

Consulte a lista de artigos proibidos e as novas restrições ao transporte de líquidos. Se tiver dúvidas, por favor consulte-nos. Conheça, e respeite, as restrições do país para onde vai viajar relativamente à importação de produtos de origem vegetal ou animal.

Evite transportar presentes embrulhados na bagagem de mão.

Poderá ter de desembulhá-los no controlo de raio X.

Qualquer extraviado, destruição ou avaria da bagagem, depois de ter sido despachada, é da responsabilidade da transportadora.

Deve apresentar uma reclamação à companhia aérea logo após o incidente. O comprovativo da reclamação é essencial para acionar o seguro de bagagem que possui.



### DURANTE A VIAGEM

#### Stress de viagem

O jet lag é uma consequência de viagens aéreas para destinos com uma diferença horária superior a três horas. Ocorre porque muitas das funções do corpo humano (temperatura, ritmo cardíaco e necessidades fisiológicas) são reguladas por ciclos internos de 24 horas.

Quando se viaja longas distâncias rapidamente, o corpo humano demora algum tempo (normalmente três dias) a ajustar-se ao novo fuso horário.

No leque dos sintomas estão a fadiga, a desorientação, a insónia, a ansiedade, falta de concentração e perda de apetite.

A direção em que se viaja é determinante. Viajar em direção a Este provoca mais alterações do que viajar para Oeste. Tal acontece pois quando se viaja para Oeste está-se a aumentar a duração do "dia"; contrariamente, se viajar para Este encolhe-se o seu "dia".

As formas de minimizar estes efeitos passam por:

- Dormir e comer num horário próximo do fuso horário de destino antes de partir.
- Descansar bastante antes da viagem e evitar preocupações de última hora.
- Para voos muito longos (especialmente para Este) tente fazer uma escala durante a viagem.
- Beba muita água, tente fazer exercício e evite beber álcool.
- No avião, utilize roupas leves, máscara e tampões para os ouvidos para dormir melhor.

#### Viajar com Crianças

Uma vez no destino, é aconselhável que cada criança tenha uma lista dos hotéis em que vão ficar, com os contactos e os endereços, para o caso de se perderem.

#### Comportamento

Respeite sempre as leis, hábitos e costumes locais.

Alguns países mais tradicionalistas, deve evitar-se usar roupas justas ou transparentes, saias curtas, ombros ou braços descobertos, ou qualquer outro tipo de vestuário que possa ser considerado ofensivo.

#### REGRESSO

Por vezes, existem alterações aos horários de saída dos voos. Para sua maior segurança, confirme com 72 horas de antecedência o voo de regresso com a companhia aérea. Ao efetuar compras no estrangeiro guarde os recibos pois no regresso as entidades alfandegárias podem inspecionar as bagagens.

#### RECOMENDAÇÕES

Chegue com antecedência ao aeroporto (3 horas para voos intercontinentais e 2 horas para voos europeus).

A falta dos documentos especificados poderá dar origem a situações desagradáveis e graves, tais como o impedimento do embarque, a não entrada no país de destino ou outros.

Se não possui Passaporte e necessita de Visto para realizar a sua viagem, a emissão destes pode não ser rápida, pelo que a deve fazer com alguma antecedência.

- Para mais informações, consulte o site oficial da Secretaria de Estado das Comunidades Portuguesas em [www.secomunidades.pt](http://www.secomunidades.pt).
- Confirme as novas medidas de segurança. Procure mais informações em [www.inac.pt](http://www.inac.pt).
- Para obter mais informação de como adquirir o Cartão Europeu de Seguro de Doença, consulte o site oficial [www.europa.eu.int](http://www.europa.eu.int).

- Para informação ao Passageiro consulte o site oficial da ANA Aeroportos de Portugal [www.ana.pt](http://www.ana.pt)

***Desejamos-lhe uma boa viagem!***



# Sempre Perto de Si

## Grande Porto

**Aeroporto Francisco Sá Carneiro** - Maia  
Aerogare Partidas – Piso 3

☎ 226 050 880 ☎ assistencias.opo@abreu.pt

**Aliados** - Porto

Av. dos Aliados, 221

☎ 222 043 520 ☎ aliados@abreu.pt

**Antas** - Porto

Rua Oliveira Martins, 173

☎ 225 074 010 ☎ antas@abreu.pt

**Bom Sucesso** - Porto

Praça do Bom Sucesso, 130

☎ 225 430 160 ☎ bomsucesso@abreu.pt

**Campus S. João** - Porto

Piso 0 - Loja 104 A

☎ 225 072 840 ☎ campussjoao@abreu.pt

**Dolce Vita Porto** - Porto

Piso 1 - Loja 114

☎ 225 081 300 ☎ dvporto@abreu.pt

**Foco** - Porto

Rua Eugénio de Castro, 256

☎ 226 050 800 ☎ foco@abreu.pt

**Foz** - Porto

Rua do Crasto, 23

☎ 225 323 860 ☎ fbzporto@abreu.pt

**Pinheiro Manso** - Porto

Rua Arquitecto Cassiano Barbosa, 36

☎ 225 320 510 ☎ pmanso@abreu.pt

**Via Catarina Shopping** - Porto

Piso 3 - Loja 3.21

☎ 222 074 670 ☎ vcatarina@abreu.pt

**Gondomar** - Gondomar Centro

Largo de Santo António, 101 (Souto)

☎ 224 663 780 ☎ gondomar@abreu.pt

**C. C. Parque Nascente** - Gondomar

Piso 1 - Loja 407

☎ 220 028 900 ☎ parque.nascente@abreu.pt

**Maia** - Maia Centro

Rua Padre António, 7

☎ 229 437 820 ☎ maia@abreu.pt

**MaiaShopping** - Maia

Piso 1 - Loja 129

☎ 220 045 350 ☎ maiaishop@abreu.pt

**TecMaia** - Maia

Rua Eng.º Frederico Ulrich, 2650

☎ 220 028 490 ☎ tecmaia@abreu.pt

**Matosinhos** - Matosinhos Centro

Av. da República, 399

☎ 229 397 990 ☎ matosinhos@abreu.pt

**Mar Shopping** - Matosinhos

Piso 0 - Loja 0.105

☎ 229 998 200 ☎ marshop@abreu.pt

**NorteShopping** - Matosinhos

Piso 0 - Loja 520

☎ 229 574 250 ☎ norteshop@abreu.pt

**ArrabidaShopping** - V. N. Gaia

Piso 0 - Loja 72

☎ 223 746 740 ☎ arrabida@abreu.pt

**GaiaShopping** - V. N. Gaia

Piso 1 - Loja 230

☎ 223 749 280 ☎ gaiaishop@abreu.pt

**Soares dos Reis** - V. N. Gaia

Rua Marquês Sá da Bandeira, 556

☎ 223 747 180 ☎ vngaia2@abreu.pt

## Grande Lisboa

**Aeroporto de Lisboa** - Lisboa

Terminal de Partidas - Loja 19

☎ 218 411 090 ☎ aerolis@abreu.pt

**Amoreiras Shopping Center** - Lisboa

Piso 1 - Loja 1047

☎ 213 835 110 ☎ amoreiras@abreu.pt

**António Augusto de Aguiar** - Lisboa

Av. António Augusto de Aguiar, 90-B

☎ 213 552 170 ☎ aaaguiar@abreu.pt

**Armazéns do Chiado** - Lisboa

Piso 4 - Loja 4.10 A

☎ 213 261 330 ☎ chiado@abreu.pt

**Av. Liberdade** - Lisboa

Av. da Liberdade, 158

☎ 213 230 200 ☎ liberdade@abreu.pt

**Av. Igreja** - Lisboa

Av. da Igreja, 19 A

☎ 210 079 590 ☎ avigreja@abreu.pt

**Benfica - Portas de Benfica** - Lisboa

Estrada de Benfica, 668

☎ 217 621 080 ☎ benfica2@abreu.pt

**Benfica - S. Domingos de Benfica** - Lisboa

Estrada de Benfica, 451-C

☎ 217 710 980 ☎ benfica@abreu.pt

**Cais Sodré** - Lisboa

Praça Duque da Terceira, 20

☎ 213 242 450 ☎ csodre@abreu.pt

**Campo Ourique** - Lisboa

Rua Infanteia 16, 62-C

☎ 213 839 620 ☎ ourique@abreu.pt

**Centro Colombo** - Lisboa

Piso 0 - Loja 0.092

☎ 217 106 230 ☎ colombo@abreu.pt

**Dolce Vita Monumental** - Lisboa

Piso 0 - Loja 14

☎ 213 587 610 ☎ saldinha@abreu.pt

**Galeria Comercial do Campo Pequeno** - Lisboa

Loja 102 - Praça do Campo Pequeno

☎ 210 079 330 ☎ campopequeno@abreu.pt

**Laranjeiras** - Lisboa

Estrada da Luz, 66 – C

☎ 217 220 740 ☎ laranjeiras@abreu.pt

**Lumiar** - Lisboa

Rua da República do Paraguai, 29-B

☎ 217 567 100 ☎ lumiar@abreu.pt

**Marquês de Tomar** - Lisboa

Av. Elias Garcia, 133-A

☎ 217 995 320 ☎ mtomar@abreu.pt

**Parque das Nações** - Lisboa

Av. D. João II, Lote 1.16.04 D

☎ 213 596 100 ☎ pnacoes@abreu.pt

**Praça Londres** - Lisboa

Praça de Londres, 10-A

☎ 218 452 230 ☎ londres@abreu.pt

**Telheiras** - Lisboa

Rua Prof. João Barreira, 25

☎ 217 520 990 ☎ telheiras@abreu.pt

**Universidade** - Lisboa

Edif. da Reitoria - (Hall da Aula Magna) – Alameda da Universidade

☎ 217 818 330 ☎ universidade@abreu.pt

**Centro Vasco da Gama** - Lisboa

Piso 0 - Loja 0.024A

☎ 211 156 500 ☎ vgama@abreu.pt

**C. C. Alegre - Alfragide**

Piso 0 - Loja 041

☎ 211 156 880 ☎ alegre@abreu.pt

**Algés** - Rua Damião de Góis, 46-C

☎ 214 118 270 ☎ algés@abreu.pt

**Amadora** - Amadora Centro

Av. Santos Matos, 11-E

☎ 214 985 930 ☎ amadora@abreu.pt

**Dolce Vita Tejo** - Amadora

Piso 0 - Loja 59

☎ 214 787 330 ☎ dvtejo@abreu.pt

**Cacém** - Av. dos Bons Amigos, 81 - Aqualva

☎ 211 155 650 ☎ cacem@abreu.pt

**Linda-a-Velha** - Av. 25 de Abril, 2

☎ 214 156 360 ☎ linda-a-velha@abreu.pt

**LouresShopping** - Loures

Piso 1 - Loja 1027

☎ 211 155 610 ☎ louresshop@abreu.pt

**Strada Shopping & Fashion Outlet** - Odivelas

Piso 2 - Loja 2027

☎ 219 344 700 ☎ odivelas@abreu.pt

**Lagoas Park** - Oeiras - Porto Salvo

Galeria Comercial - Loja 6

☎ 214 225 910 ☎ lagoas@abreu.pt

**Oeiras Parque** - Oeiras

Piso 2 - Loja 2007

☎ 211 155 620 ☎ oeirasshop@abreu.pt

## Margem Sul do Tejo

**Almada** - Almada Centro

Praça Movimento das Forças Armadas, 2

☎ 212 729 820 ☎ almada@abreu.pt

**Almada Forum**

Piso 1 - Loja 1.02 - Almada

☎ 212 508 250 ☎ foralmada@abreu.pt

**Forum Barreiro**

Piso 1 - Loja 1.12 - Barreiro

☎ 212 064 650 ☎ barreiro@abreu.pt

**Corroios**

Av. 25 de Abril, 83 R/C Dto.

☎ 212 556 840 ☎ corroios@abreu.pt

**Faculdade de Ciências e Tecnologia**

Centro de Excelência - Sala 19 - Monte da Caparica

☎ 213 596 170 ☎ fciencias@abreu.pt

**Forum Montijo** - Montijo

Piso 0 - Loja 011A

☎ 211 155 600 ☎ fmontijo@abreu.pt

**Quinta do Conde** - Praceta da Juventude, 1

☎ 212 138 530 ☎ qconde@abreu.pt

**RioSul Shopping** - Seixal

Piso 0 - Loja 0.012

☎ 212 276 200 ☎ riosul@abreu.pt

## Açores

**Ilha de São Miguel**

**C. C. Parque Atlântico**

Piso 0 - Loja 0.25

☎ 296 000 710 ☎ parqueatlantico@abreu.pt

**Ponta Delgada - Avenida**

Av. Infante D. Henrique, 55

☎ 296 304 450 ☎ avenida@abreu.pt

**Ponta Delgada - D. João III**

Av. D. João III, 30 R/C poente norte

☎ 296 650 880 ☎ djoaoiii@abreu.pt

**Ribeira Grande**

Rua São Francisco, 62

☎ 296 470 630 ☎ ribeiragrande@abreu.pt

**Ilha Terceira**

**Angra de Heroísmo**

Rua Direita, 71

☎ 295 204 660 ☎ angra@abreu.pt

**Praia da Vitória**

Rua da Alfindega, 15

☎ 295 545 490 ☎ pvitoria@abreu.pt

**Ilha do Faial**

**Horta**

Largo do Infante, 20 R/C

☎ 292 208 490 ☎ horta@abreu.pt

**Ilha do Pico**

**Madalena**

Av. Machado Serpa, 26-A

☎ 292 628 900 ☎ pico@abreu.pt

## Madeira

**Funchal**

**Aeroporto da Madeira**

Piso 1 - Partidas - Loja 1053

☎ 291 205 980 ☎ aeromadeira@abreu.pt

**Dolce Vita Funchal**

Rua Dr. João Brito Câmara, 9 - Loja 108

☎ 291 205 900 ☎ funchal@abreu.pt

**Madalenas**

Av. das Madalenas, 116 A

☎ 291 205 990 ☎ madalenas@abreu.pt

**Madeira Shopping**

Piso 0 - Loja 0.036B

☎ 291 006 540 ☎ madeirashop@abreu.pt

## Abraçentes

Avenida 25 de Abril, 320 R/C A

☎ 241 001 080 ☎ abraçentes@abreu.pt

## Águeda

Av. Dr. Eugénio Ribeiro, 8/10

☎ 234 690 320 ☎ agueda@abreu.pt

## Albufeira

**AlgarveShopping**

Piso 0 - Loja 0.109

☎ 289 560 290 ☎ algarveshop@abreu.pt

## Amarante

Rua Cândido dos Reis, 222

☎ 255 410 100 ☎ amarante@abreu.pt

## Aveiro

**Glicínias Plaza**

Piso 0 - Loja 57B

☎ 234 004 730 ☎ glicinias@abreu.pt

**Lourenço Peixinho**

Av. Dr. Lourenço Peixinho, 67

☎ 234 377 750 ☎ aveiro@abreu.pt

## Barcelos

Av. da Liberdade, 47

☎ 253 808 030 ☎ barcelos@abreu.pt

## Beja

Rua da Liberdade, 1 B

☎ 284 313 230 ☎ beja@abreu.pt

## Braga

**Av. Central**

Av. Central, 171

☎ 253 200 540 ☎ braga@abreu.pt

**Braga Parque**

Piso 1 - Loja 114

☎ 253 250 160 ☎ bragaparque@abreu.pt

**Sta. Barbara**

Pr. Dr. José Salgado, C. C. St.ª Barbara - Loja 29

☎ 253 209 480 ☎ braga2@abreu.pt

## Bragança

Av. Dr. Francisco Sá Carneiro, 169 R/C

☎ 273 302 400 ☎ braganca@abreu.pt

## Caldas da Rainha

Av. 1.º Maio, 18 - Loja C

☎



# Condições Gerais

O presente programa / catálogo é o documento informativo no qual se inserem as presentes condições gerais, dele fazendo parte integrante e que constituem, na ausência de documento autónomo o contrato de viagem. A presente informação é vinculativa para a agência salvo alguma das presentes condições: Se as alterações nas seguintes condições tenham sido comunicadas claramente por escrito ao cliente antes da celebração do contrato e as mesmas estejam devidamente previstas no programa; Sendo alterações posteriores à celebração do contrato dependem de acordo prévio das partes, salvo o previsto na cláusula "impossibilidade de cumprimento". As presentes condições gerais obedecem ao disposto no Decreto-lei 209/97 de 13 de Agosto com a redação que lhe foi dada pelo Decreto-lei 199/2012 de 24 de Agosto.

As Condições Gerais cujo objeto seja uma viagem organizada constante do presente programa e as condições particulares que constam da documentação de viagem facultada ao cliente no momento de reserva da viagem consubstanciam o contrato de viagem que vincula as partes.

O direito de adquirir ou tomar parte em qualquer das viagens organizadas e estadias publicadas neste folheto, origina a aceitação expressa, por parte do cliente, de todas e cada uma das cláusulas das presentes condições gerais, que se consideram automaticamente parte integrante do programa que faz parte do contrato de viagem.

## Agência Organizadora

Viagens Abreu, S.A.
Avenida dos Aliados, 207 – 4000-067 Porto
NIF 500297177
RNAVT N.º 1702
Capital Social: € 7.500.000,00

## Inscrições

No ato dá inscrição, o cliente deverá depositar 40% do preço, liquidando os restantes 60% até 21 dias antes da partida. Se a inscrição tiver lugar a 21 dias antes ou menos da data da partida, o preço total deverá ser pago no ato da inscrição, ficando esta condicionada à obtenção por parte dos fornecedores da confirmação das reservas para todos os serviços. A agência organizadora reserva-se o direito de anular qualquer inscrição cujo pagamento não tenha sido efetuado nas condições mencionadas.

## Reclamações

Somente poderão ser consideradas as reclamações, desde que apresentadas por escrito à agência onde efetuou a reserva da viagem, num prazo não superior a 20 dias após o seu termo. As mesmas só poderão ser aceites desde que tenham sido participadas aos fornecedores dos serviços (hotéis, guias, agentes locais, etc.) durante o decurso da viagem, exigindo dos mesmos os documentos comprovativos da reclamação.

Em caso de reclamação por incumprimento dos serviços contratados poderá o cliente acionar a caução prevista nos termos da legislação em vigor, devendo para isso apresentar a respetiva reclamação junto do Turismo de Portugal I.P no prazo de 20 dias úteis após o termo da viagem.

## Despesas de reserva

Por cada reserva, será cobrada a taxa de serviço de € 29,00 (não reembolsável).

## Despesas de Alterações

Por cada alteração (nomes, datas, tipo de apartamento ou quarto, viagem, etc.) será cobrada a taxa de serviço de 15,00 € (não reembolsável). Salientamos que a aceitação de tais alterações fica dependente de aceitação por parte dos respetivos fornecedores.

## Cessão da Inscrição

O cliente pode ceder a sua inscrição, fazendo-se substituir por outra pessoa que preencha todas as condições requeridas para a viagem, desde que informe a agência vendedora, por escrito, até 7 dias antes da data prevista para a partida (nos cruzeiros e viagens aéreas o prazo será de 15 dias de antecedência) e que tal cessão seja admitida pelos regulamentos que regem a atividade dos meios de transporte aplicáveis à situação. Existem determinadas restrições a tal cessão, por exemplo em caso de viagens de avião para determinados países e em determinadas tarifas. Sempre que deseje proceder à cedência da sua inscrição deve consultar previamente o estabelecimento em que a efetuou. A cessão da inscrição responsabiliza solidariamente cedente e cessionário pelo pagamento do preço da viagem e pelos encargos adicionais originados.

## Bagagem

A agência vendedora é responsável pela bagagem nos termos legais. O cliente tem obrigação de reclamar junto da entidade prestadora dos serviços no momento de subtração, deterioração ou destruição de bagagem. No transporte internacional, em caso de dano na bagagem, a reclamação deverá ser feita por escrito ao transportador imediatamente após a verificação do dano, e no máximo 7 dias a contar da sua entrega. Estando em caso o mero atraso na entrega da bagagem a reclamação deverá ser feita dentro de 21 dias a contar da data de entrega da mesma. A apresentação de tal reclamação será fundamento essencial para o acionamento da responsabilidade da agência vendedora sobre a entidade prestadora do serviço.

## Limites

A responsabilidade da agência terá como limite o montante máximo exigível às entidades prestadoras dos serviços, nos termos da Convenção de Montreal, de 28 de Maio de 1999, sobre Transporte Aéreo Internacional, e da Convenção de Berna, de 1961, sobre Transporte Ferroviário. No que concerne aos transportes marítimos, a responsabilidade das agências de viagens, relativamente aos seus clientes, pela prestação de serviços de transporte, ou alojamento, quando for caso disso, por empresas de transportes marítimos, no caso de danos resultantes de dolo ou negligência destas, terá como limites os seguintes montantes:

a) € 441.436, em caso de morte ou danos corporais;
b) € 7.881, em caso de perda total ou parcial de bagagem ou da sua danificação;
c) € 31.424, em caso de perda de veículo automóvel, incluindo a bagagem nele contida;
d) € 10.375, em caso de perda de bagagem, acompanhada ou não, contida em veículo automóvel;
e) € 1.097, por danos na bagagem, em resultado da danificação do veículo automóvel.

Quando exista, a responsabilidade das agências de viagens e turismo pela deterioração, destruição e subtração de bagagens ou outros artigos, em estabelecimentos de alojamento turístico, enquanto o cliente ai se encontrar alojado, tem como limites:

a) € 1.397, globalmente;

b) € 449 por artigo;

c) O valor declarado pelo cliente, quanto aos artigos depositados à guarda do estabelecimento de alojamento turístico.

A responsabilidade da agência por danos não corporais poderá ser contratualmente limitada ao valor correspondente a cinco vezes o preço do serviço vendido.

## Alterações

Sempre que existam razões fundadas que o justifiquem, a agência organizadora poderá alterar a ordem dos percursos, modificar as horas de partida ou substituir qualquer dos hotéis previstos por outros de categoria e localização similar. Se circunstâncias imprevistas obrigarem a suspender a viagem os clientes terão sempre direito ao reembolso das quantias pagas.

## Alteração ao Preço

Os preços constantes deste programa, estão baseados nos custos dos serviços e taxas de câmbio vigentes à data da sua impressão, pelo que estão sujeitos à alteração que resulte das variações no custo dos transportes ou do combustível, de direitos, impostos, taxas e flutuações cambiais, até 20 dias antes da data da viagem. Sempre que se verifique uma alteração ao preço da viagem, o cliente será imediatamente informado e convidado a, dentro do prazo que lhe for fixado, aceitar o aumento verificado ou anular a sua inscrição nos mesmos termos e condições que os previstos na rubrica "Impossibilidade de Cumprimento".

## Reembolsos

Depois de iniciada a viagem não é devido qualquer reembolso por serviços não utilizados pelo cliente. A não prestação de serviços previstos no programa de viagem por causas não imputáveis à agência organizadora e caso não seja possível a substituição por outros equivalentes, confere ao cliente o direito de ser reembolsado pela diferença entre o preço dos serviços previstos e dos efetivamente prestados.

## Impossibilidade de Cumprimento

Se por factos não imputáveis à agência organizadora esta vier a ficar impossibilitada de cumprir algum serviço essencial constante do programa de viagem, tem o cliente direito a desistir da viagem, sendo imediatamente reembolsado de todas as quantias pagas podendo, em alternativa, aceitar uma alteração ou variação de preço. Se os referidos factos não imputáveis à agência organizadora vierem a determinar a anulação da viagem, pode o cliente ainda optar por participar numa outra viagem organizada de preço equivalente. Se a viagem organizada proposta em substituição for de preço inferior, será o cliente reembolsado da respetiva diferença.

## Desistências

A todo o momento o cliente poderá desistir da viagem mediante comunicação escrita, tendo direito à devolução das quantias pagas deduzidas dos seguintes gastos:

1 - Gastos de gestão que são os gastos que a agência organizadora e a agência vendedora tenham tido para a obtenção das reservas de viagem e ainda uma percentagem que pode ir até 15% do preço da viagem;
2 - Gastos de anulação que são os gastos não reembolsáveis por parte dos hotéis, meios de transporte previstos, visitas acompanhadas e demais serviços;
3 - Sublinham-se pela frequência com que ocorrem, os gastos com passagens aéreas, sujeitas a condições específicas que por esse motivo, não possam ser reembolsadas após emitidas.

## Responsabilidade

A responsabilidade da agência organizadora das viagens constantes deste programa e emergentes das obrigações assumidas, encontra-se garantida por um seguro de responsabilidade civil na Companhia de Seguros Allianz, com a apólice n.º 201518576, no montante de Eur: € 6.000.000,00 e contribuição obrigatória no Fundo de Garantia de Viagens e Turismo, nos termos estabelecidos na legislação aplicável.

## Documentação

1 - O cliente deverá possuir em boa ordem toda a sua documentação pessoal ou familiar (bilhete de identidade, autorização para menores, passaportes, vistos, certificado de vacinas e outros eventualmente exigidos. A cédula pessoal não é documento válido para transpor as fronteiras portuguesas). A agência organizadora declina qualquer responsabilidade pela recusa da concessão de vistos ou a não permissão de entrada ao cliente em país estrangeiro; nestes casos aplicam-se as condições estabelecidas para a anulação da viagem, sendo ainda da conta do cliente todo e qualquer custo que tal situação acarretar.

2 - Os clientes que sejam cidadãos estrangeiros devem possuir a documentação necessária (passaporte, visto, autorização de residência, etc.…) para viajar ou transitar dentro da União Europeia em função da sua nacionalidade. Para as viagens totalmente ou parcialmente fora da União Europeia, poderão ser necessários vistos ou outra documentação especial. Consulte sempre a Embaixada ou Consulado.

**Viagens na União Europeia:**

Os clientes (independente da idade) que se deslocem dentro da União Europeia deverão ser possuidores do respetivo documento de identificação civil (passaporte; B.I, Cartão do Cidadão).

Para obtenção de assistência médica devem ser portadores do respetivo Cartão Europeu do Seguro de Doença.

Os nacionais de países não comunitários devem consultar informação específica quanto à documentação necessária para realização de viagem junto das embaixadas / consulados dos países de Origem.

**Viagens fora da União Europeia:**

Os clientes (independente da idade) que se deslocem deverão ser possuidores do respetivo documento de identificação civil (passaporte) bem como do visto se necessário (obtenha tal informação junto da agência no momento da reserva).

Os nacionais de países não comunitários devem consultar informação específica quanto à documentação necessária para realização de viagem junto das embaixadas/consulados dos países de Origem.

## Mudanças

Caso os fornecedores da viagem em causa permitam, sempre que um cliente, inscrito para uma determinada viagem, desejar mudar a sua inscrição para uma outra viagem ou para a mesma com partida em data diferente, ou outra eventual alteração, deverá pagar a taxa de alteração. Contudo, quando a mudança tiver lugar com 21 dias ou menos de antecedência em relação à data da partida da viagem, para a qual o cliente se encontra inscrito, ou se os fornecedores de serviços não aceitarem a alteração, fica sujeito às despesas e encargos previstos na rubrica "desistências".

Após iniciada a viagem, se solicitada a alteração dos serviços contratados por motivos não imputáveis à agência (ex. ampliação das noites de estadia, alteração de voo) os preços dos serviços turísticos poderão não corresponder aos publicados no folheto que motivou a contratação.

## Anulações do Programa pela Agência

A agência reserva-se o direito de cancelar a viagem organizada caso o número de participantes seja inferior ao mínimo exigido. Nestes casos, o cliente será informado por escrito do cancelamento no prazo de 10 dias.

## IVA

Os preços mencionados neste programa refletem já o Imposto de Valor Acrescentado.

## Notas

As presentes condições gerais poderão ser complementadas por quaisquer outras específicas desde que devidamente acordadas pelas partes.

As restantes condições especiais estarão incluídas no folheto de cada destino e viagem em concreto.

- Os preços dos programas estão baseados na cotação média do dólar pelo que qualquer derivação relevante desta moeda poderá implicar uma revisão dos preços da viagem nos termos constantes da cláusula "alteração de preço".
- Devido às constantes alterações do preço dos combustíveis sobre os preços praticados poderá haver alteração do suplemento de combustível inserido no preço nos termos constantes da cláusula "alteração de preço".
- As categorias dos hotéis e cruzeiros apresentados nesta brochura seguem as normas de qualidade do país de acolhimento, podendo os mesmos ser alterados por outros similares quando por motivos alheios à agência não seja possível manter ou confirmar a reserva existente, obrigando-se a agência a informar o cliente logo que de tal tenha conhecimento.

## Validade

Este programa é válido desde 1 de Maio 2015 a 30 de Abril de 2016.

# Informações Gerais

## Seguro Multiviagens

Todas as nossas viagens incluem seguro de multiviagens. Peça informação detalhada sobre as condições deste seguro.

## Horas de Chegada e Partida

As horas de partida e de chegada estão indicadas na hora local do respetivo país e de acordo com horários das companhias transportadoras à data de impressão deste programa pelo que estão sujeitas a alteração. Nas viagens realizadas total ou parcialmente em autocarro, as horas indicadas são aproximadas. Em todos os meios de transporte ressalvam-se os atrasos resultantes de razões técnicas ou outras relacionadas quer com os próprios meios de transporte, quer com as empresas transportadoras, quer motivados por causas naturais.

## Hotéis / Apartamentos

No caso de o alojamento ser contratado em apartamento é da responsabilidade do cliente a informação do número de pessoas (adultos + crianças) que irão ocupar o apartamento. No caso de se apresentarem mais pessoas que as reservadas, os apartamentos poderão recuar a entrada. Hotéis - Os preços apresentados são por pessoa e estão baseados na ocupação de quarto duplo. Nem todos os hotéis dispõem de quarto triplo, sendo por isso colocada num quarto duplo uma cama extra, podendo esta, não ser de idêntica qualidade e conforto. Quando se trata de quartos equipados com duas camas largas ou de casal considera-se que na maioria dos casos o triplo é constituído apenas por aquelas duas camas.

A relação dos hotéis e apartamentos constantes do programa é indicativa assim como a sua categoria que respeita a critérios e classificações locais que por vezes são distintos dos utilizados em Portugal.

## Horário

As horas de entrada e saída no primeiro e último dia, serão definidas em função do primeiro e último serviço. Em regra, sem carácter vinculativo, os quartos podem ser utilizados a partir das 14h00 do dia de chegada e deverão ser deixados livres sobre as 12h00 do dia de saída. Nos apartamentos a entrada verifica-se geralmente pelas 17h00 do dia de chegada sendo que deverão ficar livres sobre as 10h00 do dia de saída. A entrega das chaves é feita dentro do horário normal de escritório na receção em local a indicar.

## Refeições

1 - Definições:

a) PC (Pensão Completa) - inclui pequeno-almoço, almoço e jantar. As bebidas não estão incluídas;
b) MP (Meia Pensão) - inclui pequeno-almoço e jantar. As bebidas não estão incluídas;
c) APA - apenas Pequeno-Almoço
2 - Nas viagens organizadas em regime de "pensão completa" ou " de meia pensão" nunca estão incluídas nos preços as refeições que coincidam com as horas de voo, transporte de e para aeroportos ou de espera de ligações aéreas.

3 - Os restaurantes "A la Carte" não estão incluídos no preço da viagem.

## Condições especiais para crianças

Dada a diversidade de condições aplicadas a crianças, dependendo da idade, do fornecedor de serviços e das datas de viagem, recomenda-se questionar sempre as condições especiais que porventura existam que, face a cada situação concreta, serão objeto de informação adequada.

## Provedor do Cliente

As Viagens Abreu S.A. aderiram ao Provedor do Cliente. As reclamações deverão ser apresentadas no prazo máximo de 20 dias úteis, após o fim da viagem, por escrito para a seguinte morada: Rua Duque de Palmela, 2 - 1ºDº., 1250-098 Lisboa, ou pelo email: provedor@provedorapavt.com. As agências estão vinculadas ao pontual cumprimento da decisão que venha a ser emitida por tal entidade.





**LOJA ONLINE**  
**www.abreu.pt**  
**direto@abreu.pt**

**ABREU DIRETO**  
**707 20 1840**

7 dias por semana das 10h às 22h - 362 dias por ano

## LOJAS DE HORÁRIO ALARGADO

Todos os dias da semana

### Grande Porto

**Aeroporto Francisco Sá Carneiro - Maia**  
Aerogare Partidas - Piso 3 [5 às 20 horas]  
☎ 226 050 880 @assistencias.opo@abreu.pt

**Campus S. João - Porto**  
Piso 0 - Loja 104 A  
☎ 225 072 840 @campussjoao@abreu.pt

**Dolce Vita Porto - Porto**  
Piso 1 - Loja 114  
☎ 225 081 300 @dvporto@abreu.pt

**ViaCatarina - Porto**  
Piso 3 - Loja 3.21  
☎ 222 074 670 @vcatarina@abreu.pt

**MaiaShopping - Maia**  
Piso 1 - Loja 129  
☎ 220 045 350 @maishop@abreu.pt

**Mar Shopping - Matosinhos**  
Piso 0 - Loja 0.105  
☎ 229 998 200 @marshop@abreu.pt

**NorteShopping - Matosinhos**  
Piso 0 - Loja 520  
☎ 229 574 250 @norteshop@abreu.pt

**ArrábidaShopping - V. N. Gaia**  
Piso 0 - Loja 72  
☎ 223 746 740 @arrabida@abreu.pt

**C. C. Parque Nascente - Gondomar**  
Piso 1 - Loja 407  
☎ 220 028 900 @parque.nascente@abreu.pt

**GaiaShopping - V. N. Gaia**  
Piso 1 - Loja 230  
☎ 223 749 280 @gaiashop@abreu.pt

### Grande Lisboa

**Aeroporto de Lisboa - Lisboa**  
Terminal de Partidas, loja 19 [5 às 23 horas]  
☎ 218 411 090 @aerolis@abreu.pt

**Amoreiras Shopping Center - Lisboa**  
Piso 1 - Loja 1047  
☎ 213 835 110 @amoreiras@abreu.pt

**Armazéns do Chiado - Lisboa**  
Piso 4 - Loja 4.10 A  
☎ 213 261 330 @chiado@abreu.pt

**Centro Colombo - Lisboa**  
Piso 0 - Loja 0.092  
☎ 217 106 230 @colombo@abreu.pt

**Galeria Comercial do Campo Pequeno - Lisboa**  
Loja 102 - Praça do Campo Pequeno  
☎ 210 079 330 @campopequeno@abreu.pt

**Dolce Vita Monumental - Lisboa**  
Piso 0 - Loja 14  
☎ 213 587 610 @saldanha@abreu.pt

**Centro Vasco da Gama - Lisboa**  
Piso 0 - Loja 0.024A  
☎ 211 156 500 @vgama@abreu.pt

**C. C. Alegro - Alfragide**  
Piso 0 - Loja 041  
☎ 211 156 880 @alegro@abreu.pt

**Dolce Vita Tejo - Amadora**  
Piso 0 - Loja 59  
☎ 214 787 330 @dvtejo@abreu.pt

**LouresShopping - Loures**  
Piso 1 - Loja 1027  
☎ 211 155 610 @louresshop@abreu.pt

**Strada Shopping & Fashion Outlet - Odivelas**  
Piso 2 - Loja 2027  
☎ 219 344 700 @odivelas@abreu.pt

**Oeiras Parque - Oeiras**  
Piso 2 - Loja 2007  
☎ 211 155 620 @oeirasshop@abreu.pt

### Margem Sul Tejo

**Almada Forum - Almada**  
Piso 1 - Loja 1.02  
☎ 212 508 250 @foralmada@abreu.pt

**Forum Barreiro - Barreiro**  
Piso 1 - Loja 1.12  
☎ 212 064 650 @barreiro@abreu.pt

**Forum Montijo - Montijo**  
Piso 0 - Loja 011A  
☎ 211 155 600 @fmontijo@abreu.pt

**RioSul Shopping - Seixal**  
Piso 0 - Loja 0.012  
☎ 212 276 200 @riosul@abreu.pt

### Açores

**C. C. Parque Atlântico**  
Piso 0 - Loja 0.25  
☎ 296 000 710 @parqueatlantico@abreu.pt

### Albufeira

**AlgarveShopping**  
Piso 0 - Loja 0.109  
☎ 289 560 290 @algarveshop@abreu.pt

### Aveiro

**Glicínias Plaza**  
Piso 0 - Loja 57B  
☎ 234 004 730 @glicinias@abreu.pt

### Braga

**Braga Parque**  
Piso 1 - Loja 114  
☎ 253 250 160 @bragaparque@abreu.pt

### Carregado

**Campera Outlet Shopping**  
Piso 0 - Loja 0.43  
☎ 263 856 070 @campera@abreu.pt

### Cascais

**CascaisShopping**  
Piso 0 - Loja 80  
☎ 214 604 260 @cascaisshop@abreu.pt

### Coimbra

**Dolce Vita Coimbra**  
Piso 2 - Loja 201  
☎ 239 007 190 @dvcoimbra@abreu.pt

**Forum Coimbra**  
Piso 0 - Loja 0.42  
☎ 239 801 460 @fcoimbra@abreu.pt

### Covilhã

**SerraShopping**  
Piso 0 - Loja 0.83  
☎ 275 002 240 @serrashop@abreu.pt

### Funchal

**Aeroporto da Madeira**  
Piso 1 - Partidas, loja 1053 [07 às 21 horas]  
☎ 291 205 980 @aeromadeira@abreu.pt

**Madeira Shopping**  
Piso 0 - Loja 0.036B  
☎ 291 006 540 @madeirashop@abreu.pt

### Guimarães

**Espaço Guimarães**  
Piso 1 - Loja 1.78  
☎ 253 539 940 @espacoguim@abreu.pt

### Setúbal

**C. C. Alegro - Setúbal**  
Loja 0.004B  
☎ 265 100 150 @alegrosetubal@abreu.pt

### Sintra

**Forum Sintra**  
Piso 0 - Loja 0.76  
☎ 211 155 890 @fsintra@abreu.pt

### Vila Real

**Dolce Vita Douro**  
Piso 2 - Loja 220  
☎ 259 001 120 @dvdoouro@abreu.pt

### Viseu

**Palácio do Gelo Shopping**  
Piso 2 - Loja 222 A/B  
☎ 232 483 510 @palaciogelo@abreu.pt

**DISPOMOS DE UMA REDE PRÓPRIA COM CERCA DE 140 LOJAS EM TODO O TERRITÓRIO CONTINENTAL, AÇORES E MADEIRA**

**TAMBÉM PRESENTES EM**

**ANGOLA (LUANDA)**

**BRASIL (RIO DE JANEIRO - SÃO PAULO RECIFE - PORTO ALEGRE - BELO HORIZONTE)**

**ESPANHA (MADRID - BARCELONA)**

**USA (ORLANDO)**

Informações sobre o seu agente